（明治卅九年十月廿四日第三種郵便物認可）（大同元年七月二十六日第三種郵便物認可）

盛京時報

一月三十日發行

晚刊

本報價目本埠每份每月一圓四角（國幣）外埠郵費在內每份每月一圓六角（國幣）零售每份六分（國幣）
廣告費五號字每行十一字一日貳圓（國幣）長期另議
發行人 染谷保藏
編輯人 菊池貞二
印刷人 栗原光明
發行所 奉天隅田町九番地 盛京時報社
電話 編輯局 二－三二八八番 二－五七六一番 營業局 二－二〇二二番 二－一八九七番 城內直賣所 四－三六八八號 振替口座奉天一一三〇番
各埠支社 新京東六馬路 哈爾濱道裡地段街二 大連榮町一一番地 大阪北區堂島濱通一

主要糧穀統制猶未澈底
改正法令再闡明
杜絕流弊一噸以上禁輸出

【新京專電】關於須受主要糧穀統制法適用之農產物種類、其一部解決之範圍、尚有疑義、於是居爲奇貨、有將主要糧穀、破碎押壓、混入高粱糠及主要糧穀之食料、飼料或肥料、企圖輸出或向指定區域外搬出者、一方、關於穀子屑、高粱屑、一部亦積極的謀向國外搬出、當局認爲此破碎押壓者、混入高粱糠及主要糧穀之食料、飼料、肥料、穀子屑、高粱屑、當然受該統制法之適用、以一部致有疑義、甚爲遺憾、近以部令改正一部、闡明此等當然亦歸入統制品目之旨、而爲謀該統制法更著效果、迄至現在所許之主要糧穀未滿一噸之輸出、今後僅以小批物程度予以許可、其他取全部禁止輸出之方針

防暗市期配給圓滑
新增交易指定地點

【新京專電】政府對於主要糧穀統制、關於高粱、包米收買公定地、指定全滿九十九處、指定地域外之自由搬出禁止交易、而由國內需給調節之立場、小驛在指定外、則承認從來之交易關係、然違反政府意圖、利用指定地域外十驛、頗形多向此方面流入、頻暗市、致出貨不圓滑、糧穀收買、亦臻於豫想外之不佳、配給頗形窮困、政府爲配給圓滑、防遏暗市、決於現在指定地外、所在全滿大量設定指定地域、且對迄今自由之小米、此際斷行指定地域公定價格制、以期主要糧穀統制之完遂、當局對於地域確立、已經完畢、至遲二月十日前可告實施、新追加之指定地數、高粱凡百九十處、包米凡二百四十處、精白高粱凡二百六十處、小米（新規）凡百處、而小米新採公定價格制、以大連、基準而推算、以決定各地價格、

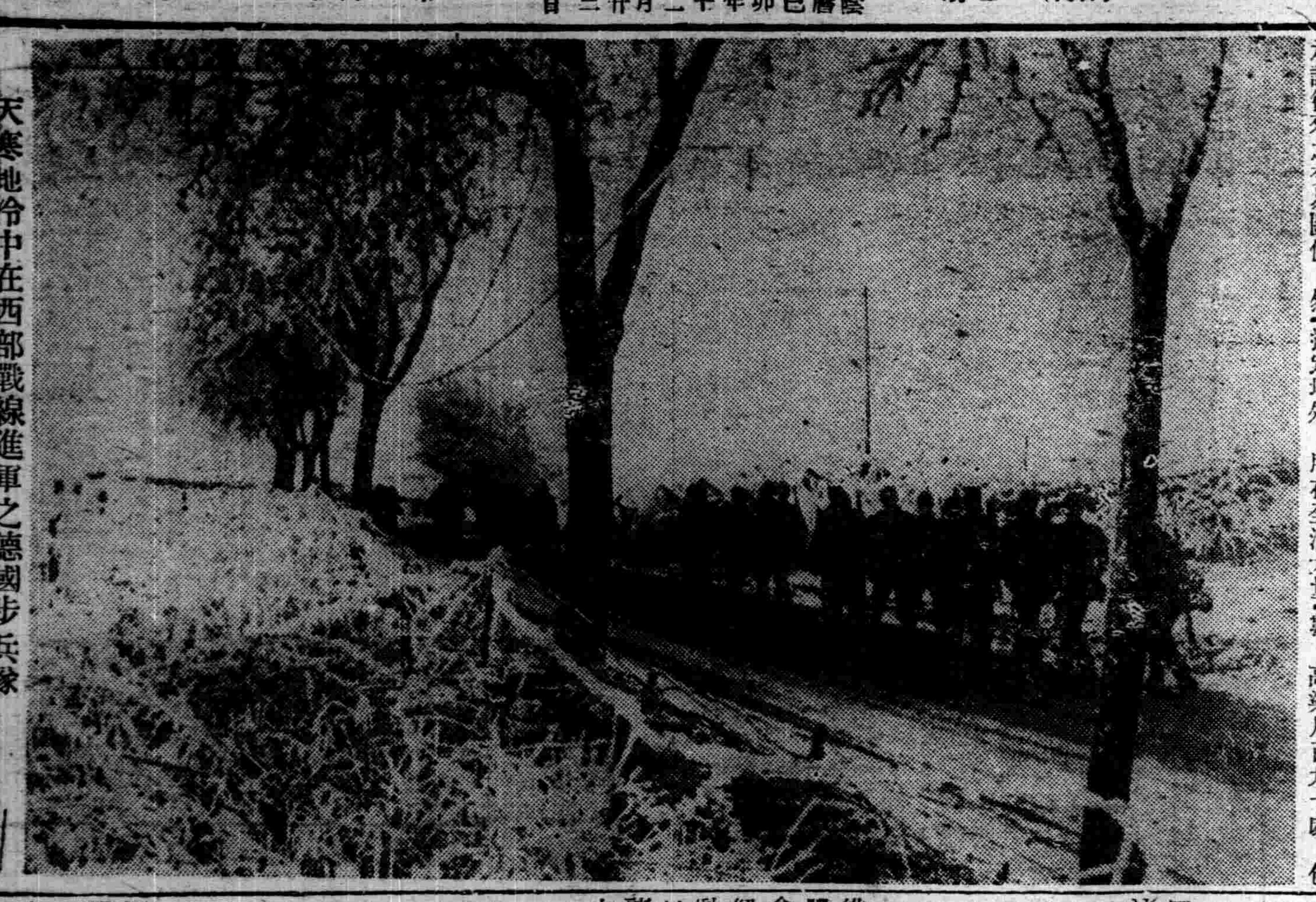

天寒地冷中在西部戰線進軍之德國步兵隊

猛攻蕭山南方 高奏凱歌

【上海二十九日電】日軍自本月下旬以來、即開始浙東地區之作戰、僅於數日、即達成此次作戰之主要目的、而敵主力、當日軍進擊時、竟被完全剿滅、遠向南方潰走、顧祝同、劉建緒等、受中央之嚴重督戰命令後、始悉日本軍登陸、遂驚愕失措、不知所以、如二十七日無智之雜軍數千、曾暗自閉到蕭山南方、故日軍佔領蕭山部隊、當即對此加以猛反擊、已將敵擊退、收獲如左之戰果、

敵棄屍百九十五、鹵獲品、重機一、輕機五、大槍一〇〇、子彈一之五〇〇、

再自二十一日開始攻擊以來、至廿七日止之該方面〇〇部隊之綜合戰果、乃收獲左記之赫赫戰果、

敵棄屍五五四、俘虜一三八、鹵獲品、重機四輕機一七、大槍三七一、子彈一二二、二九八、槍劍八、手榴彈一四二五、船舶四〇、其他服裝多數、

美大使到漢口
對日華不表示態度

【漢口二十九日電】二十九日抵漢口之駐華美國詹森大使、在美國總領事館會見日本記者團、由記者團質問、曾作巧妙對答如左、

揚子江旅行、非常愉快、廿年前任副領事時、居住漢口、故茫想此地、對於日本軍接收此地、現余甫抵此地、無何可言與當地日本軍當局之會見、本無預定、所預定者、至重慶後即擬歸還上海、與蔣介石曾於去年十一月會過、非常精神、對於日美通商條約問題、不能參言、

大民會待新政權成立
邁進更生運動

【上海二十九日電】爲維新政府唯一之民衆團體、曾行民衆宣傳之大民會、與維新政府之發展的解消同時、將趨於如何之動向、頗堪注目、頃該會以去年到任之主席顧問松諸孝良氏爲中心、關於新中央政府成立後應處之該會方針、正進行研究、豫料大體根據左記之方針、開始更生之第一步、

一、取孫文三民主義之長而補其短、根據汪精衛氏之和平建國精神、向東亞新秩序建設邁進、
一、以不取政黨之立塲、是以不向近將擧行之中央政治會議、派遣代表、
一、將事業之中心、置於社會事及業經濟全般、
一、伴同以上方針、實行改組、除從來之總務部、組織部、人民教化部之三部外、更增設社會事業部調查部之二部、

省事務長會議

澈底明徵建國精神
再確認基本運動
橋本中央本部長致辭指示

【新京專電】協和會全國省事務長會議第一日、繼省本部會議之後、於三十日午前九時半起、在中央本部第一會議室、於橋本本部長、全國省事務長、以及政府並特殊會社各關係機關代表者出席之下擧行、首由橋本本部長致詞如左、

會運動、乃以精神運動爲基本者、故對於此點再確認、而向所謂道義之大進軍邁進、且對於日常之會實踐運動積極的展開、亦期十分留意、尤其希望本年度建國精神之明徵徹底、

繼而由皆川總務部長指示康德七年度運動方針大綱、（此大綱昨已誌本報）復由曲實踐部長熱田科長說明如左之實踐關係要綱後、開始質疑、午前之日程告終、一旦休息、午後一時半起再開、爲輔導部關係要綱之說明並質疑曲實踐部長並熱田科長所說明之實踐部關係要綱如左、

一、關於組織關係、
一、民族協和運動要綱、
一、斷絕不法攤派要綱、
一、富家强國運動要綱、
一、興農合作社協力運動要綱、
一、統制經濟工作要綱、
一、康德七年度各級聯合協議會運營之要綱、
一、開拓協和運動要綱、

全國庶務科長
在京開協議會

【新京專電】全國庶務局、建設局、及其他總務科長連絡磋商會議、三十日午前十時、在國務院講堂擧行、出席者有中央側桂地方處長、牛島、大島、荒谷各事官、皆川監理、北原財務兩科長、前野人事處長、地籍整理廳關係事務官等三十餘名、首先由桂氏致開會辭後、繼而關於事務連絡之各事項、由中央側關係官順次加以說明、並實施種種磋商、同時並豫定該會議於三十一日仍繼續開會、

日美商約第十五條
効力依然如常

【華盛頓廿九日電】據廿九日紐約泰晤士報華盛頓特電云、雖然現在日美通商條約失效、但關於第十五條專賣特許權及商標權之規程、仍可解釋爲與從前有相同之效力、其理由即此條項非僅爲日美交涉而設者、實與一八八三年在巴黎簽訂之國際工業權保護協定第二條第一項相等、是以日本如未脫退巴黎協定、則日美通商條約第十五條、可以解釋其繼續有效、按此方之解釋、準諸一九三〇年至一九三七年七年間日美兩國五相所與特許關係、美國政府特許局、對於日本方而請求者所予之特許權、每年平均七件、而日本政府對美國方面請求者所予之特許權、達三百七件、由此點觀之美國方面頗受非常之恩惠、

晚刊一大張半

在南寧北方
展開殲滅戰

【某地二十九日電】日軍精銳宮森部隊等各部隊、廿八日黎明、對磐守南寧北方之山岳地帶之頑敵數個師、由某地附近各處、一齊開始進擊、與各部隊一同展開壯烈之殲滅戰、

在京漢線東側
肅清敗殘兵

【漢口二十九日電】二十六日、飯田、鹽見部隊、二十六日急襲江西省奉新南方二十五啓羅高郵市北方地區蠢動中之五十八、新編十三兩師敗殘兵約二百、以白兵戰使其潰滅、遺棄屍體十二具、

又横山、吉浦、楠島各部隊、數日來掃蕩侵入大別山麓麻城北方地區之遊擊部隊、二十八日將敵肅清、又山口、松枝、富田完部隊、猛攻京漢線光水附近屬於二十三師之一團、使其潰亂、京漢東側地區完全歸於平靜中、

西園寺公
病狀漸痊癒

【興津二十九日電】西園寺公、二十九日午後之容態、於午後四時許半發表如次、

西園寺公之病況、刻殊順利、熱度已有逐漸低減之傾向、因病狀極可樂觀、故勝沼博士、於日本午後五時四十五分由靜岡驛乘身、暫行歸還名古屋云云、

浙東綜合戰功

【杭州廿九日電】杭州軍報道部發表＝廿二日黎明、在錢塘江實行敵前登陸之我〇〇部隊眞田、高原、內田、萩野、伊東、北園、青野等各部隊佔領〇〇附近要衝刻正掃蕩附近中、迄至廿七日中午、判明浙東作果戰綜合戰如左、

敵損害遺棄屍体五・五四、俘虜中隊長以下一三七、鹵獲品大槍三六七、輕機槍一七、重機槍四、自動大槍一、刺刀一九八、手榴彈一、三八七、大槍子彈一二二、二九八、重機槍子彈八八八、手槍八、迫擊砲彈一三一、電話機四、其他兵器被服、土工具、文件等甚多、我方損害、戰死一四、負傷三三、又彼我戰死比率爲四〇對一、相差甚遙、頗堪驚異、

蘇聯軍部發表
擊墜芬機七架

【莫斯科二十九日電】列寧格勒軍管區司令部發表、

二十九日各戰線均爲平穩、而蘇聯軍用機、敢行偵察飛行、竟擊墜敵機七架、

意突出軍事行動
召開會議增强邊防

【羅馬二十九日電】莫索里尼首相、二十九日在威尼斯宮招致陸軍次官蘇迭克大將以下莫西洛、莫洛曹貝爾賈各大將、郝爾納特大將等陸軍首腦、開最高軍事會議、關于意大利全土之防衛、亘一小時餘、實行重要協議之結果、意大利政府、似決定向法、德、猶哥各國境、增結相當部隊、消息方面、頗爲重視、意大利政府、突然採取此種軍事措置、觀測乃爲備巴爾幹近東方面之事態緊迫者、對今後之意大利行動、加以重大關心、

德比國境又開通

【不魯舍爾廿九日電】德國、比利時兩國國境之連絡、自十三日比利時政府取强化國境警備措置以來、即告斷絕、今以國境方面平穩、廿八日德國比利時國境、全部照常開通、

德空軍襲英未果

【倫敦廿九日電】據英空軍部發表廿九日上午德國空軍向英國東北海岸襲擊、與英國空軍演起空中戰、又英國防空砲隊、亦一齊開砲、猛擊德機、結果、德機未得逞威、僅飛至靠近海岸之處、即被擊退、

日首相對議會準備
決定施政演說

關於議會再開之初、米內首相之施政方針演說要項、二十九日閣議已見決定、該草案字句、頃由石渡書記官長廣瀨法政局長整備修正後、於一二日內、米內首相即參內奏陳、

財政演說亦決定

【東京二十九日電】二十九日午後之閣議、繼續午前、自三時起、在首相官邸擧行、關於櫻內藏相在議會之財政演說、審議結果、現已決定、對於中國事變處理並財政經濟今後之預測、各閣僚間意見均行早一致、

美大使赴滬轉港

【漢口廿九日電】廿九日抵漢口之駐華美國大使詹森、原擬二月一日下航、今竟將提前於卅一日首途返滬、二月一日、由滬乘輪赴香港、再取道河內、轉往重慶、

殘餘德人
離日歸國

【門司廿九日電】於歸還德意志本國途上、被英國海軍拿捕之淺間丸搭乘員殘存德人蘭罕得氏（四二）以下十九名、搭廿九日晨之特急富士抵下關、當即搭是晨出帆之關釜連絡船慶福丸、經由西伯利亞歸國、一行於船中交互談稱如下、

我等始終信賴友邦日本之友誼、等待被英國軍艦拿捕之同胞歸還、我等對友邦日本國民之友情、感激不盡云云、

中立國殷鑑
意重視淺間丸事件

【羅馬二十九日電】關於淺間丸事件之如何解決、必爲今後中立國之殷鑑、因之、意大利政府、對此成行、頗爲注目、故在二十九日米赤隆基吉報倫敦特電載稱、指摘英國對日回答之不徹底、極示好轉之日英關係、因淺間丸事件、又呈惡化、倫敦之有力方面對此、益形憂色、一方、意大利政府方面、則支持最初日本側主張之合理性、同時如意大利船亦發生同樣事態時、亦必提出同樣抗議也、

□ □ □

美對英漸不滿
因津租界封鎖强化

【倫敦廿九日電】美國各報、二三日以來、大載天津租界封鎖强化之消息、中有租界住民如何苦於饑饉等誇張的記事、且稱美國人商業會議所、對國務省當局陳情、謂此不僅爲對淺間丸事件報復手段、於日美通商條約失效亦有關係、由前此對搬入煤問題大加誇張之報道觀之、此報道當出自同一方面、要之、於對日禁輸問題、集中視聽之此際、爲煽動反日的空氣之材料、難以忽視、再與此問題有關聯者、雖不能斷言、而以歐洲戰爭爲契機、圍繞英美間發生之各種爭執問題、最近美國小有對英不滿之聲、頗堪注目、蠶關於檢閱美國之郵便物、所謂對英抗議等說、頗有戲劇之成分、

渝府通告各國
不承認新政府

【香港二十九日電】據重慶來電云、以新中央政府成立時期迫近、頗爲焦慮之重慶政權、恐新政府與各國間展開外交關係、自然必發展至承認新政府、遂極力研討、發見對策、繼續協議、外交部長王寵惠、二十七日電駐美胡適、駐英郭泰祺駐法顧維鈞以下駐各國大公使、轉告當該駐在國政府、

吾等不能承認新政府與各國間或將締結之任何協定、尙望各國政府、關於對付新政府辦法、極力取愼重態度、

國共各走極端
蔣鼎文着手討共

【南京廿九日電】西北邊區之國共相剋、日趨激化、在酷寒之山野、日夜展開地獄繪圖、而最近陝西省第十戰區總司令蔣鼎文、又親自着手討伐共產黨、秘密發出指令、命封鎖由西安通延安方面之全部公路、據云、爲阻遏共產黨側、在陝西甘肅各省之交通連絡、且加以彈壓而出此方針、至於山西南部地區之潞安、澤州方面、自舊臘以來、戰爭愈爲熾烈、該方面之遊擊區總司令孫楚、呼籲『打倒共產黨』、由沁水赴西火鎮、當舊臘二十五日、與潞安縣縣長畢士慶、率獨立部隊八旅之兵、與在蔭城鎮之集結相呼應、對共產軍展開激戰、結果、共產系之縣長張慶堂、被共殺害、爾來在平順縣、臨縣附近、亦有孫殿英軍、使共產軍解除武裝等、抗爭之實數、不遑枚擧、而中共機關報、竟於一月二十六日、公然發表、『因昨秋以來之國共軋轢、被殺害之共產軍、僅去年即達千四十七名』、如此可見其相剋之反覆執拗、如何深刻、

□ □ □

閻決肅清晉軍
嚴拿共產分子

【香港廿九日電】據西安來電云、閻錫山曾於廿五日在山西南部召集麾下將領、擧行軍事會議、結果、決定對抗共產軍之潛行工作、實行清掃潛入山西軍內之共產分子、不顧重慶派來之馮玉祥調停工作、竟開始逮捕赤化分子、

失照聲明

敬人有左記大照十張、於康德元年五月十二日匪亂六道江街同時焚毀除請照補發新照外聲明作廢、

坐落	等則	畝數	照數	四至	領名人
六道江吳家街	中	六十五畝七分五厘	三	東吳姓西史姓南壕北道	吳善文
〃	〃	六畝	一	東傅姓西陳姓南道北吳姓	吳德順
〃	〃	二十八畝二分	二	東傅姓西河南吳姓北隋姓	吳善文
〃	〃	十五畝	一	東劉姓西江南道北河	吳德順
〃	〃	二十八畝	二	東劉姓西江南道北河	吳善文
〃	下	十五畝	一	東吳姓西鄭姓南崗北道	吳善文

臨江縣六道江村繼承人 吳顯揚啓

感謝良醫

啓者敝人患腿痛時輕時重愈而復發三年有餘歷經中西醫各醫院診治皆未全愈忽於八月節腫痛加劇不能動轉肌肉大消勢頗危重經友人介紹大西邊門外衛生醫院馮次溪院長（即前瀋陽警察廳衛生科長）診斷結果斷爲筋炎症內部已膿腫治療方法注射殺菌藥數以消炎膏經過月餘腫消痛減徐徐用針將膿抽出霍然全愈馮院長認症確實手術精妙高出儕輩如此危險大症不用刀圭竟獲全愈眞可謂生死人而肉白骨也感激之餘無以爲報謹登報鳴謝 奉天小南關大街益善藥局 沈文魁謹啓

漢醫沈文魁之啓事 宗

茲因腿病入院調治現已全愈照常應診此啓

工廠讓渡聲明

讓渡人李殿通等今將所設奉天市鎭定街一段三三二（草倉胡同一五）通盛源織廠全部營業及舖墊讓與夏化岐名下嗣後凡該號以往及未來之官私事務賬目營業禍福槪不與讓渡人相干特此聲明

聲明人 李殿通等

工廠讓受聲明

讓受人夏化岐今受李殿通等所設奉天市鎭定街一段三三二（草倉胡同十五）通盛源織廠全部營業及舖墊讓與敝人名下嗣後凡該號以往及未來之官私事務賬目營業禍福槪不與讓渡人相干特此聲明

聲明人 夏化岐

株式會社奉天紡紗廠第十七回決算通告

貸借對照表 自康德七年一月至康德七年十二月

貸方（負債之部）

科目	金額
資本金	四、五〇〇、〇〇〇、〇〇
法定公積金	四七八、三一五、三三
特別公積金	三〇〇、〇〇〇、〇〇
職員退職慰勞金	九三、三七二、三四
未付紅利	三五、八一一、三九
前期滾存	二八〇、五八五、一五
透支銀行號	五、〇二九、九九
借入金	八〇〇、〇〇〇、〇〇
職員儲蓄	七一、四九三、一九
未付棉價	一七五、三一三、二二
暫記存欵	二八九、二八九、八九
補修費	五〇、〇〇〇、〇〇
本期損益	五七五、七一一、九六
合計	七、六五四、八三二、四六

借方（資產之部）

科目	金額
未繳股欵	二二八、五〇〇、〇〇
機器	二、五三五、一八四、八九
不動產	八九四、〇〇六、七六
傢具	一四、九九〇、二三
工廠存品	五五、五二三、八七
存儲物料	三六一、一七〇、六八
積棉	五九四、六九六、三二
棉紗	九七五、二四六、八三
棉布	一三一、三八五、六二
廢棉及廢紗	六、五一四、九〇
存放銀行號	三五、二五五、九五
未收紗布欵	三二九、三九五、九八
暫記欠欵	八三、五四一、〇三
有價證券	二二三、三〇〇、〇〇
綿業聯合會出資金	一〇〇、〇〇〇、〇〇
擴張勘定	九八一、八三七、九〇
現金	四、〇四八、二三
販賣部	二二四、二七
合計	七、六五四、八三三、四六

利益金處分

科目	金額
當期純益金	五七五、七一一、九六
前期滾存金	二八〇、五八五、一五
計	八五六、二九七、一一
右處分如左	
法定積立金	五〇、〇〇〇、〇〇
別途積立金	一〇〇、〇〇〇、〇〇
職員退職慰勞金	四〇、〇〇〇、〇〇
重役賞與金	五〇、〇〇〇、〇〇
株主配當金（一株七、三〇 年約八分）	三二八、五〇〇、〇〇
次期繰越金	二八七、七九七、一一

康德七年一月廿九日 株式會社奉天紡紗廠 社長 陳楚材

監査人任期滿了經議決仍由夏捷橋連任

皇帝帝后兩陛下 御電謝日本皇室

【新京專電】當駐日大使官邸發生火災之際、畏蒙日本皇室御下賜慰問、張國務總理對於此公報、不勝恐懼感激、於二十八日午後二時三十分參進帝宮、奏上日本皇室之御下賜慰問品並水災狀況、皇帝帝后兩陛下、當即拍發御禮之御親電、並於二十九日對日本皇太后陛下亦拍發御親電、至對於秩父宮殿下以及各皇族殿下、則由阮大使謹發申述御禮之電報、張總理復於廿八日、使野田代理進宮作御禮之記賬云

開拓地營農指導 及開拓民辦理方針

經開拓廳長會議席上闡明

【新京專電】開拓廳長會議第一日、關於結城總局長之指示事項中、更有代替從暫行自由移民辦理規則之集合團開拓民辦理方針、開拓地營農指導方針、闡明當局之意向如左、頗值注目、

□□□□

一、關於地方開拓關係要員募集並配置計畫之件、

與本年度機構擴充相伴隨之大量募集、有所困難、因此各省獨自遂行職員之整備、

一、關於林政區分分轄調查之件、

林政整備爲開拓用地與關係緊密以之於林野開拓兩局協議後實施、

一、集團開拓農民辦理要領募集並銓衡、準備集團開拓農民、由日本政府實施、入殖地區、由政府滿拓逐次整備、入殖斡旋由滿拓一任、

甲、開拓農民入殖用家屋建設或借入修理等之建設事業、

乙、所謂農民入殖暫時用之食糧燃料、

丙、入植時所要之輸送器具、

丁、其他入殖時必要之事項、

滿拓準備、資金則由滿拓之融資銀行企業團負担、

（一）幹線送路之整備、

（二）關於原住民處置由省縣担當、

一、關於營農制度之件、

關於以上等等、由省縣者逐次發表既已樂熟之開拓地實績、舉開原料之急施農業設計並農業簿記記帳講習會、該講習會終了者、使於各團設置農業經營改善研究會、商學開開拓團農產物之品評會、以資指導獎勵、

一、關於實驗農家入植之件

實驗農家擬於本年三月上旬中入植完畢、

一、關於土地改良事業調查之件、

以獲得七百五十萬陌之耕地爲目標、以每年百五十萬陌之十年計畫、已自去年度起實施基本調查中、而本年度對於安東省莊河縣外十二處百五十三萬陌、豫定實施、

一、關於土地改良事業實施之件、

爲開拓土地改良事業之實施、通過滿洲土地開發會社、爲本年以降四年繼續事業而着手十地區三十七萬陌之改良事業、事業經費之七千四百萬圓中、於本年度支出千四百七十萬圓、

滿洲建設勤勞奉仕隊 本年度政府方針

席上經結城總局長闡明其要項

【又電】以日滿青年爲勤員之滿洲建設勤勞奉仕隊、其本年度之計畫、於廿九日開拓廳長會議上、經結城總局長具體的闡明政府之方針、其要項如左、

一、設立特設農場

一、開拓地奉仕隊、廣原則以當開拓團出身之府縣者充當、

一、教育、採鑛、建設家事（女子）等特務隊之編成、

一、實踐日本側派遣幹部之身分、由本部囑託、

一、作業期間中之食糧、取現地備辦主義、

一、開拓作業終了後、對於希望穩居於開拓地者、與以爲開拓民之斡旋、

一、勤勞奉仕中之死亡、負傷或罹疾病至歸還期尚未治癒者、由青年義勇隊講求救恤辦法、

一、經費負擔

甲、日本側輸送費、住宅費、幹部津貼、於日本宣傳募集及訓練費等

乙、滿洲側食費、住宅費、幹部事務費、恤金治療費、農費及其他、

一、勤勞奉仕隊員預料員數

甲、勤勞奉仕隊員七、七六一（內有幹部、五百六十一名）

乙、滿洲拓地斑六〇〇

第四次閣議 通過議案四件

【新京專電】第四次定例國務院會議、廿九日下午一時在總理官邸開會提出左記案件、當經通過

一、關于康德三年勅令第六十八號法院之設立及管轄區域並檢察廳設立之件中改正之件 二、郵政管理局官制中改正之件 三、郵政局官制中改正之件 四、郵政職訓員練所官制中改正之件、

協和會與外廓團體 議事務圓滑化

【新京專電】協和會報道部、鑑於爲外廓團體之國防婦人會、軍人後援會、並滿赤、空務協會等、與協和會之事務聯絡、於中央部雖爲圓滑、然於地方、動輒遺憾之點甚多、故二十九日下午三時、在中央本部召集爲出席全國省事務長會議而進京中之各省事務廳長由恒吉報道部長有所訓示後、並關于此圓滑化、行種種之協議

天氣豫報
卅一日北西風
晴一時陰
日溫度
最高零下一三・〇
最低零下三二・九

全滿開拓廳長會議第二日經過

【又電】全滿開拓廳長會議第二日、仍在軍人會館自午前十時開會、除關於在民生部提出之開拓地保健衛生之件外、尙有關於在治安部提出關警備關係、經濟部提出關於開拓地稅制、交通部提出開拓道路關係事項、產業部提出漁業、水產、林野等、及開拓總局以外關係各部之指示事項、有各部局之說明午前日程於此終了、午後關於基於新開拓國策而必須檢討之開拓總局提出事項、實施意見交換云、

在零下卅餘度 袒背體操

非常時下之非常人

【新京專電】指紋管理局之事務、繁忙異常、每日之工作、大體皆爲扶案工作、一方須用目力之處極多、故非有强健之体者、難以勝任、該局當局者、爲期事務能率向上、特對職員之健康加以注意每日晨九時起於院庭、必運動一小時、其間作建國体操及鍛步等、午間休息時間、則全員於後院作足球之戲、女職員等共戲排球、長谷川管理科長以下每日無間斷者、尤以該局之勞務科劉希巽氏、每日袒背參加、更引起該局全員之運動熱、在此嚴冬零下卅餘度之寒天、袒背体操、實爲罕見、該氏現年卅二歲、已有家室並有子女三人、出身於警察學校、去年四月由治安部警務司轉勤至此、袒背体操係自康德五年十一月初起始、毫無間斷、直至今日、該局長谷川管理科長對該氏之事務熱心及提倡健身之精神、大爲賞揚、現已爲該局之模範人物、該氏對往訪之記者、談稱如下、因鑑於非常時下、國民体位向上之至要、乃決意以身作則、提倡健身運動、於『抗寒鍛鍊』『强身健國』二月標下實行新案袒背体操、最初着衛生衣一件、其後每日以冷水沐浴、不數日、能袒背、現已習慣、即每日上班亦着極薄之上衣、而不識厚者人之身体在於鍛鍊故希我全國國民、亦奮起鍛鍊則一方可健身体、各方亦可節約棉衣、誠一舉兩得之良方也（寫眞即袒背体操時之劉希巽氏）

落溷花昏倒街頭 泣述遭遇慘苦

爲娼 墮胎 罹病 流淚

苦命女子劉寶華、年十九歲、天津李明莊人、原籍有父母兄嫂、家雖小康、然生活尙足維持、無如其父人面獸心、其嫂行爲過劣、明爲翁媳、暗同夫婦、在康德五年時、彼等之劣行、於無意之間、被寶華瞥見、以致其父恨女於心、甘言爲餌、誘來我國安達、賣入娼門、而墮入人間地獄、過其非人生活、其苦莫可名狀、旋被轉賣於齊齊哈爾、詎意此時寶華身已懷孕、娼主以爲如此則錢樹子爲可搖錢、於是調劑打胎、寶華因此害病、形容憔悴、日甚一日、於是復被轉賣於新京、由新京而奉天、及抵奉也、生涯不但日遭白眼、且屢之鞭笞、伊不堪之苦、迫不得已、乃冒險越出樊籠、隨處流浪、但時在寒冬、朔風砭骨、寶華身病衣單、奚能當此、是廿九日夜乃昏厥於大街之側、幸經大南區警官發見、當帶告官燒鍋派出所、經派至所內、稍時乃蘇、而輸送立內署、經詳訊之下、泣述上項遭遇、惟以伊尙若痴若呆、頭腦不清、雖語而不詳也、該署聞明之後、即送至同善堂予以保護云、

伊澤理事歸奉

伊藤滿拓理事、廿九午後十一時十分歸奉、

取締暗行交易 治安部取積極的態度

【新京專電】治安部警務司、對於最近全國中架刻化之暗行交易、爲加以積極的取締、督勵全國地方警察機關、一方與經濟警察之整備併行、以期取締方針之徹底强化、一方自與此併行之防犯主義策前對占統制違反大牟趣旨不徹底之業者、重使熟知物價統制之國策內容、併加督促中、使省警務廳及警察廳可及的速設置物價整衡委員會並同取締委員會兩委員會及協和會等之協力、促業者之自覺、以期物價統制取締之完璧云

滿映趨重滿洲色彩 育成滿系文化人才

【新京專電】亙伸展之我國文化各部門、最近青年知識階級特別抬頭、新興文化之殿堂滿映、以人才爲中心、各方對之頗爲注目、滿映曩即助長此機運、會起用滿系副監督王則、張天賜、周曉波、朱文紹、宋紹宗、脚本家楊葉、周藍田、張英華等、皆努力使落伍之故國電影向上、至最近楊葉之力作『流浪歌女』以最初之滿系脚本由水江監督開始撮影、王則之作品與小松之『蒲公英』由周藍田作成脚色、充滿從來未有之滿洲彩色使東岸製作部長驚嘆、又自副監督陣、陸續拔擢有望之滿系青年爲監督、原作、脚色、導督演員等皆由滿系構成之電影之出現、將爲期不遠、再爲强化此傾向、二十九日開該社本研究會第一回懇談會懇談脚本及製作方針、

經濟協議會之結果 根據民意暢達

但商工公會認爲忽視該會存在

【新京專電】企圖協和運動之向經濟方面進出過去已在奉結成之協和會經濟協議會、頗合時宜、蓋因協和會與一般民衆接觸最多、且於與政府表裏一体之關係上、處於今日之統制經濟强化時代、而據民意暢達之觀點、頗爲各方面所期待、然於滿洲國之經濟團体、且於經濟業界爲指導統制機關之商工公會方面、對於該協議會之設置、以爲有忽視商工公會存在之傾向、同時於商工公會存在之現在、完全等於屋上架屋、故於下月十四日之全滿省商工公會聯合協議會上、提出該問題、披瀝眞誠交換意見、加以檢討後、以適當方法作何等之意思表示、既有如是意向、故圍繞兩者併立關係之微妙動向、頗値注目、關於經濟協議會之設立、爲於去年度全聯上、由協和會中央本部首腦要請今後益爲增强統制經濟者、故協和會爲各種法令之徹底、民意之暢達、言明有開始積極的活動之意向、爲此具体的方策而設置經濟協議會、是以根據彼所言明者而設立惟今後商工經濟統制之用式、主要者乃爲組合制度之確立與活用、方爲其本流、當局對於同業組合法之如何解釋目下正檢村審議中、該法制定要項組合爲原則、使通過商工公會結成、待組合成立後、取歸於商工公會傘下方針、故今後協和會經濟協議會向經濟方面進出、亦遂行通過各種組合之民意暢達兩者、然於兩部面施行同一方策因此双方摩擦亦係預料者、故要望此一元化且商工公會、爲根據法令之政府代行機關、關係上所用之活動、以商工公會之担當爲原則、故此次協和會成立經濟協議會之結果、亦可視爲與商工公會業務之重複者云、

冒充官人査窰子 遇眞官人被捉

冒充官人査窰子、已然數見不鮮、茲悉廿九日在北市場又有此種事件一起、原來有　名尤後　嚩者、年十九歲、素不務正、於廿九日晚上、在北市場査鬧窰子、那知遇上眞官人、盤査之下、遂被捉去云、

巡視募兵檢查

第一班第一組即出發

爲協助本年度之募兵檢查起見、奉天省公署特行組成三班、決於二月一日起分別前往各市縣實地巡視、已誌本報、現各班班員爲期完成此次重大之任務計、正積極準備中、就中第一班第一組之國民教育科長及田中警佐兩氏、已定於三十一日午前十一時許由奉出發、前往鐵嶺縣從事準備指導、端待正式檢查之二月一日涖場視察云、

慶祝紀元二千六百年 首都建神武殿

【新京專電】關於紀元二千六百年慶祝紀念事業之一、由滿洲帝國武道會計畫、經滿洲升中工務店應工、以總工費百萬圓、在牡丹江國內着着建築滿洲帝國神武殿、預期本年十一月三日之明治佳節竣工、當日並開全滿武道大會、網羅日本武道精粹十三武術、均行參加表演、該神武殿竣工後其內容及外觀即成爲東洋第一偉大紀念建築云、（寫眞即神武殿之模型圖）

張新營口市長 定期離奉赴任

奉天市公署實業處長張諒氏、榮轉營口市長之職、已誌本報、茲聞該氏預定二月二日午后一時四十分由奉搭車南下履新、市本部特於二月二日在奉天大樓由各委員等舉行歡送會云、

□ □ □

慶祝紀元節日 首都行事決定

【新京專電】協和會首都本部、爲實施皇紀二千六百年紀元節式典行事、藉使徹底日滿一德一心之本義、於二九日午后二時、在該本部小會議室、開首都慶祝委員會幹事會、關於實施計畫之最後的決定與實行方法、詳細協議、出席者、有協和會側森首都總務科長、津田秀島等各職員、及船田市公署庶務科長、北村同股長、瀧下首都警察廳警務科長（代理）治安部比賀上尉、東滿放送課長仙波（交通）會社運輸課長、並馬車洋車組合代表等三十名、席上取決事項中主要者、係二月十一日午前九時之國民慶祝時間趣旨勵行徹底、及慶祝祝典、同行進、音樂會、講演會、演藝會等各行事之細目、慶祝宣傳及施設之具体案、慶祝時間、在國都忠靈塔廣場參集協和義勇奉公隊及同青年團約一萬名、式典場中靈放送之宮城並帝宮遙拜號令、全滿同時表祝意、此外約揮八千面日滿兩國旗之國都二千七百輛馬車及一千二百輛洋車並巴斯汽車等、亦以電笛爲號、一齊停降遙拜、協和會各省本部馬車洋車組合、取緊密之連絡、期其勵行、閱行事中之異彩、爲各宗教團體、佛教聯合會、十一日自午后二時、於國都祝町太子堂、此外基督教會天主教會、各於祭典儀式中、致慶祝之意、而鮮系側預定爲由赤色鬥士轉向殉於協和運動之建國志士故金東漢氏、開追悼會、並自同日午后六時半、於協和會館、由吉林分會主開舉行演藝會、各電影院、喫茶店演奏頌歌慶祝歌唱片、分撒五萬張之壁畫傳單、於司令部前、驛、南廣塲三處、建設高約十米之紀念塔、均約定實行、一意準備、以慶祝此紀念日、

强搶・路劫案

二匪執刀搶長盛號雜貨舖 姊妹看電影歸途外套被奪

鼎鼓頻敲、舊年僅餘七八日矣、當此年關聲中、一般素無正業者、因生活之困窘、竟不顧法紀、鋌而走險、故市內於入月以來、相繼發生强盜案件數起、警方當局、爲杜絕盜案發生、確保人民平安計曾滿佈警網、偵察匪犯、不料匪徒等、尙於警網森嚴中、竊機而行强搶、月之廿九日午后八時至十時中間、南市場署管內、發生强盜及路劫案各一起、其經過情形如下、

大和區義光街四段四十四號、（即三經路八緯路）長盛號雜貨舖、執事人袁昌倫、年五十九歲、於月之二十九日午後八時卅分許、闖入匪徒二名、持有尖刀、入室後、威逼事主、不准聲張、由一匪監視下、一匪實施搜翻、結果搶去國幣五元、懷表一只、即行奪門逃走、南市塲署聞報後、即時出動偵緝云、

營房派出所管界、大西街四段二十號、住戶王某其妻趙樹藩、年三十八歲、於月之廿九日午后七時許同胞姊妹赴大西關天光電影院看電影、九時卅分許由電影院歸家途中、行抵大西關基督教胡同中間、由身後來一怪漢、喝令伊等站住、不准聲張、向伊等索款、因伊等無錢之故、乃將樹藩外套托去、內有國幣一元、明治糖一盒、而行逃走、警方聞報後、由轄下各署司法刑事勤員、在市內嚴行搜查、

婀閼好萌（オハホルモン）

月經不順　頭痛眩暈　乳汁不足

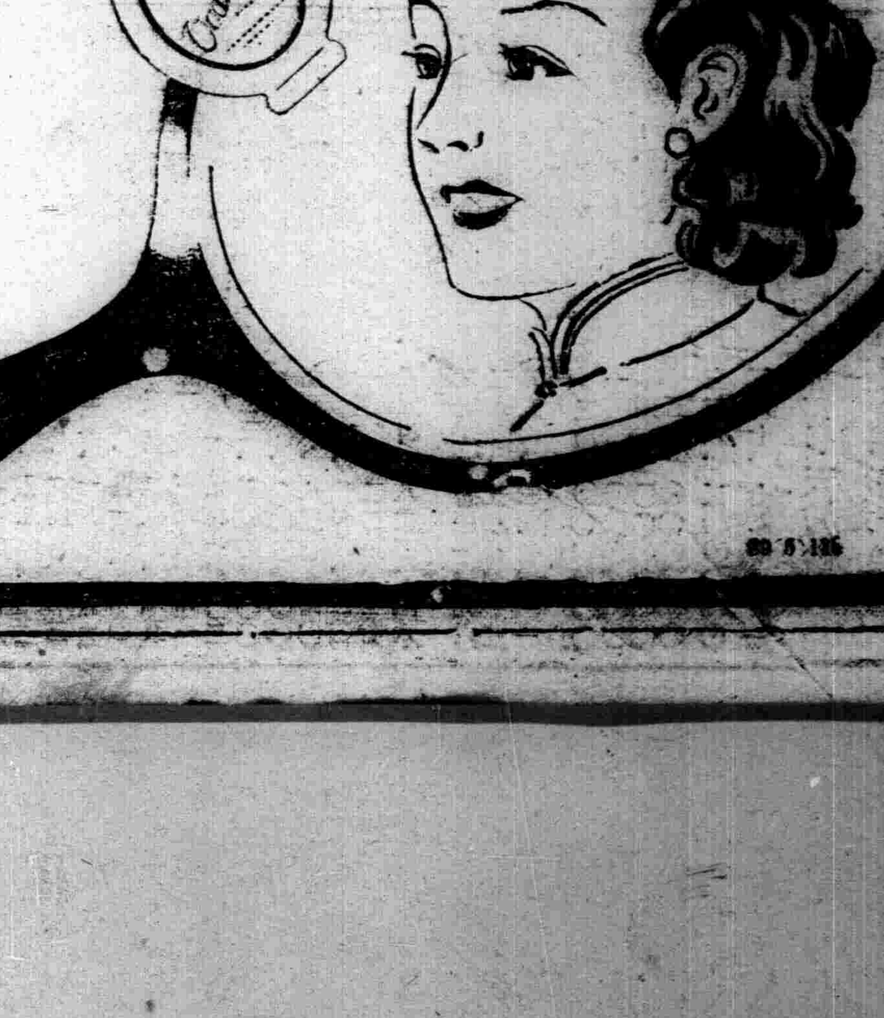

女性之所以爲女性、以女性體內之卵巢、分泌女性荷爾蒙而已、是故女性之卵巢分泌機能、苟有不調、則所謂女性特徵之月經、勢必發生種々障碍、同時且有頭痛眩暈・失眠・四肢陰寒・腰痛等神經症狀。又如萎黃貧血・惡阻流產・乳汁不足等々、其原因亦往々在此。

婀閼好萌即與國際標準品完全一致之女性荷爾蒙劑、故對於卵巢分泌機能障碍時之種々婦科疾患、確有調理月經及保健女性之功。

【包裝】
片劑（百單位）　二〇片　一〇〇片
片劑（五百單位）　二〇片　五〇片　一〇〇片　三〇〇片
針劑（千單位）　一〇瓦　二〇瓦　一〇〇瓦

各大藥房　均有經售

株式會社　武田長兵衛商店　發行　日本大阪市道修町
滿洲國代理店　滿洲武田藥品株式會社　奉天市大和區春日町十三號

世界珍聞及其他

希特勒女友密特福 返國裏面不與人見

倫敦訊、德國元首希特勒之女友密特福女士、乃英國李德斯兌爾勛爵之女、頃於一月三日午後、偕母若姊、自法國加萊港、乘船返國抵福克斯頓港、按女士平素崇拜德國元首希特勒、此次歐戰爆發之時、適在德慕尼黑城、曾與希特勒元首、發生激烈爭論、憤然返寓、企圖自戕、幸被發覺、當即送往某醫院治療、但頸部受傷頗重、住院數星期後、始見起色、乃決定賦歸至其母李德斯兌爾勛爵夫人與其姊即英國法西斯黨領袖摩斯萊夫人、乃於去年十二月二十八日、前往瑞士國熊城、與之相會、並陪同返國、而於昨日行抵法國加萊港、各報記者在車站等候、均以一覩芳姿爲快、惟女士全身裹毯、其面目如何、終不可覩、自車站至旅館時、係用救護車載送、到達旅館之後、則用圈椅舁至室內、女士雙目緊閉、未稍轉動、狀似失去知覺、經一夜休憩之後、乃於三日午後、乘船回國云、

又訊、德國元首希特勒之女友密特福女士、三日自德國經由法國加萊港返國、頃已到達福克斯頓港、當即由父母伴同乘坐救護車前往白金漢郡城療養、

微山湖風光 有張良碑微子墓（下）

除了打魚以外、他們也多把半天的工夫用到採蓮菱、和拔藕等工作上、船上的內艙、就是他們一家人的廚房、不管捕來的魚蝦是大小或是任何種類、或採來的任何東西、總是都放在裏面、直到晚霞送他們歸岸的時候、他們才淸理一次廚房、不用說把魚分門別類的各放在一處、次晨派人去賣、或者晒上艙上、預備冬天賣給那些收買的、其他的東西也是照舊整理好、算是完畢了一天的工作、可是最可憐而且也最幸福的那些夜裏忙着作工的較窮的人們勞苦了一天、累得筋疲力盡了、仍不得歇、豆大的汗珠、一顆顆的由頭上滾到臉上、又滴到胸前、不分晝夜的拼命掙扎苦鬥、何年是頭、眞令人睹之神傷、說到幸福的那一點、可惜他們未曾領會過、最叫我們羨慕的共有兩點、一是夏夜的湖光、月色樣的嫵媚可愛、非筆墨所能形容萬一、尤其是在輕風徐徐中、靜觀着水中的衆星閃爍、眞同登仙無異、這種金錢買不到的自然美景、他們時刻的飽嚐眼福、這不能不說是他們的幸福吧、說到這一點、沒有出息的筆者便流下了垂涎、自離開家以來、半年餘了、僅僅吃過三次魚、眞不如他們一天吃的多、因爲他們頓頓總是少不了它、魚活鮮的、換句話說、除了小米同麥麵以外、他們唯一的菜飯就是活鮮的魚了不過他們吃魚的方法、不很講究就是了、將活的跳的魚、（各種各樣的）砌成二寸許的節子、放入燒熱的油鍋裏、（這裏說的了油鍋、也不能不說是勉強稱之罷了）、然後把砌好的大葱蘿蔔一塊傾進、略停一刻、傾入一盌水就不管了、直到燒開了鍋、每人一碗的、連吃加喝、魚刺骨骨堆積如柴、如果你初次見他們吃飯、你眞鬧不淸魚究竟是當菜的用或是當飯魚呢、其次他們常吃的、所謂『南生粥』、大半是『南子粥』、南是南瓜、子是魚子、粥就是小米粥、這種飯味道非常甘美而製法亦頗簡單、把找來的魚子、先用水沖去上面的泥砂同小米和南瓜一塊一齊下入鍋中、少加水用大火燒、直到燒沒了水香味拍人、就算好了、鍋蓋一開、香氣佈滿船艙、究竟滋味香到什麼程度、那離死我也寫不出來、只有諸君有機會一嚐就可知道了、因爲我曾嚐過、所以我知道、

說到這裏、還有不可不向讀者介紹的名勝、就是『張良墓』、『透亮碑』、『松抱槐』、『張良墓』同『微子墓』等、

在楊村的東首、—三十五個村子之一—靠近湖水的右邊、有一座大土堆、高約二十餘丈、在它—大土堆的前面而有一兩將要枯死的老松、三摟多粗、在老松的中腰、生出一棵兩摟多粗的槐樹、亦開花結實、與地上之槐無異、這就是所謂很有名的（在微山湖左右二百里之內）『松抱槐』了、在松抱槐的蔭下有一座五尺多高、三尺多寬、多半尺厚碑在直立着、上面除了中央模糊的可以認出『張良之墓』四個大字以外、再也看不淸其他的字跡了、由這模糊的四個大字、大家一定會知道這二十多丈高的大土堆、就是張良的墓了、不錯、是的並且還有名哩、書有張良之墓的這座碑、雖經多年的風化但還非常光亮、前後皆可照人影、是以居民稱之曰『透亮碑』、楊村的大人小孩無一不親手摸過、相傳曰、『摸摸透亮碑、不病不災活到一百歲』、所以摸透亮碑歷史的悠久可以想見、從張良墓東走、步伐不足半里之遙、就有一座破爛不堪的張良廟、相傳廟中的神頭靈驗、所以每逢初一十五村民前來廟進香者不勝其數、至今仍不乏其人、在張良墓的後面不遠、又有一座較高不大的土堆、前面除了沒有樹木以外也有一座碑、碑的中央亦有四個大字、就是『微子之墓』、其他的小字及年號也看不淸了、來遊湖者多要爬上墓頂觀望湖色、有一次筆者也登上去、不料大受一些老的毒氣、因爲他們都尊敬這墓、原因是這樣村老曰、『在前幾年、我們這些村子裡、無論誰家有了紅白喜事、來不及備酒宴時、只要跑這碑前（指書有『微子之墓』的碑）、誠心的述說淸楚、然後轉過頭去閉上眼、刹那間忽聽到風也似的呼的一聲、轉過頭來就是熱氣騰騰的一桌子大菜、現在不靈驗了、都七八遭的登上去、鬧得他老人家『指墓中者』不耐煩了、我聽了祇覺有些莫明其妙、

吳將軍逝後 豫省乞兒 感恩送匾

北京訊、吳子玉將軍生前仁慈爲心、仗義爲懷、恩惠澤及路旁乞兒、逝世後、汴省一乞者、集其街頭求乞所得微資、成一匾額、用示感恩報德之意、

戰時巴黎舞女 街頭兜售色肉

每個電影院的門前、買票人的行列、像一條長蛇望不見盡端、跳舞、無論在跳舞塲或在家庭、皆爲戰時所禁止、于是許多蒙受舞塲關門大吉影響內舞女、便都變爲街頭色肉的兜售者、談到巴黎女人、似乎被稱爲浮華輕佻的肉慾標本、但是事實上也未必盡是如此、巴黎女人之中、勇敢地脫棄夜會服、編織衣襪、製作軍需品、或是出于眞誠、從事看護職責的女人也不少、打掃道路的夫役中、女人的數量、近來也相當可觀了、

一九四〇年電影帝后選出 男……米凱羅尼·女……蓓蒂黛維絲

美國紐約一月二十二日訊 美新聞紙發表綜選一九四〇年影皇影后揭示以後、影迷二十二萬熱烈參加投票、結果選出米凱羅尼爲本年影皇、女星蓓蒂黛維絲爲影后、其次泰龍鮑華（一九三九年影皇）宋雅海妮、史賓厥塞、瓊黛蓋爾、嘉伯爾（一九三七影皇）、伯茜拉蘭、李查格林、狄安娜杜萍、埃洛弗林等均以票數關係落選、

米凱羅尼在一九三九年以三部作品選入十大名片、如『天涯淪落』、『初解風情』、『孤兒樂園』、均爲影史上空前異彩、演技的成功、榮膺本年影壇王座當是必然的、蓓蒂黛維斯去年度亦有三大名作被觀衆熱烈稱頌、自然演出的偉大成就是不可漠視、而這部作品一『卿何薄命』二『三姊淚』三『紅衫淚痕』都是把握着極大的惑力的、榮選選影后似乎並不是偶然的幸運呢、

白矮星球裏 驚人重量

紐約訊、新近天文學界發見了一顆白矮星（Whife dwarf Star）、據說在該星球裡普通一立方英寸的東西就重九千噸、在地球上、白金算是比重較大的、一立方英寸也不過二磅、

漫畫 現金本國船主義

美國中立法修正已成、一變從前禁輸軍火之方針、凡自駕船持鈔來買之國、無不如願滿載而去、—一九三九年上海字林西報

德走繩女郎 墜繩慘死

德國世界名走繩女郎加米爾拉美、近於伊表演驚人謀走繩技術之際、由高六十呎處墮地慘死、年僅二十一歲、

老蔣與王正廷同學時 曾誓志拆除奉化城

蔣介石幼時與王正廷博士爲同學、一日王與群兒嬉於城墻上、不愼、失足墮、幸爲牆上枯藤所擋、得不死、王曰、余他日苟得志、必首先拆去奉化之城、先生容爲之動、曰、余他日苟先子得志、則先拆之、否則亦爲君臂助、今日蔣王均在黨國大名鼎鼎、不知對無恙之奉化城牆、作何感想、

口江是細菌繁殖地 一吻後有細菌五百

美國有幾個醫生曾作這樣的一個試驗！他們招集十個漂亮壯的女售貨員、叫她們戴上橡皮手套、每人拿一個消毒了的盆子、向盆邊接吻一次、然後立刻加上化驗、結果是每一個吻留下二十五至五百五十個細菌、他們又曾將紅作同樣化驗、證明口紅是細菌繁殖的地方、

美國奇寒 學校停課

紐約電 十日以來、冷波突襲美國、氣候驟然奇冷、甚至波及南部各州、因各裝暖氣設備不及、現已停課、據美當局統計之美全國現已凍斃二百五十七人、

兩廣猺族考（續）

說文敘說、『孔子沒後諸侯力征、不統於王、惡禮樂之害己、而皆去其籍分爲七國、言語異聲、文問猺族友人、勒漢二字究何義、據謂勒就是子勒漢字異形』、猺語特殊有何足異、作者旅行猺區數次之多、最近一次還在華南戰事發動之後、自桂林出發、遍歷桂北桂西和粵省西南各地、目的在於察明猺人之一般史蹟、

在廣西龍勝縣一位猺族的鄉長說、一猺人就是漢人、在廣西沒有一個猺人不是黃帝的子孫、因爲自從宋朝皇祐年間狄青平南之後、中原大軍數十萬留住廣西邊境、與猺族女子聯婚、後代猺說語而著猺裝十年以來、土客的界限已早完全泯滅、我們猺人非但是漢裔、而且都是狄襄武公部下英勇軍人的後裔呢、軍人的後裔、常有軍人的氣概、龍勝猺人很多、這次省內辦理徵兵、龍勝區手續完成最早、這寥寥數語很淸楚地顯示猺族優秀、（完）

孫中山先生故居今昔

孫中山先生的故居、是在廣東中山縣的『翠亨村』裡、筆者於前幾年、也曾去觀光過一次、當我們乘機關車到翠亨村的外園時就可以看見一間舊式而四週粉着白色的小洋房、那就是孫總理的故居、前面還有一片小小的曠場、屋裡卻非常狹窄、計屋僅三間與其說洋房、無寧說是一間三面過的樓房來得切實、裡面的陳設也很樸素、正面的一間當中放着一條破舊的桌子、桌上放着一本書供觀光的人們留名的冊子兩邊靠牆放着幾張椅子、壁上滿掛着孫總理由幼年至晚年時代的種種式式的照片、左右兩間及樓上均爲住房、所有陳設脫不了樸實無華的氣色、令你看見有點不相信、這就是孫總理的故居、

可是離總理故居不數十武、有一間總理紀念學校這所學校的建築十分華貴、學校的比鄰、就是孫科的大廈、那大廈的形式當然是十分現代化、雕樑畫棟、華麗喬皇、一切無不以貴族色彩爲標準的屋子裡面的設備更加完善所謂會客用餐室、臥室、浴室水廁等等、都應有盡有（未完）

世界最大影院 可容觀衆兩萬

世界最大電影院在莫斯科、那是一個廣約二英畝公園、可容觀衆二萬餘人、銀幕之大約五百方尺、放映機的光度爲百萬支光、

兜安氏利腎丸
聲譽歷久 與日俱增
夫事實勝於雄辯之語、盡人皆知、況積累治療能力之事實、歷數十年之久者乎。『兜安氏利腎丸』問世以來不下六十餘年、因具製做之科學化、用料之純正、其治療能力之爲千萬患者所稱譽、而與日俱增者、非徒然也、該丸藥性溫和而功能直達患處、主治腎臟失常背痛風濕水腫膀胱炎及泌尿器官失常等病。
藥房均售
兜安氏西藥公司啟 上海江西路四八九號
KR

梁宅靈藥 絕症更生
人年偶患乳岩厄疾遍身麻冷骨節酸痛數月之久飲食日減生命堪虞屢經名醫皆云不治余日夜憂思懼恐難救忽憶伯父多年痰喘曾在奉天大東門裡北葦行胡同濟世藥房梁宅服立止咳嗽藥除根敝戚張君久淋服慢性淋濁殺菌散獲痊並久聞諸友談及該宅世傳成藥治愈羊角風瘋癲狂爛鼠瘡坎頭瘡乳癧岩各要症活人甚多遂急赴梁宅求治三日乳腫見消十日後已破者皆斂未破者均化絕症更生完全告愈緣梁醫士供佛哮經宏愿濟世以家傳珍貴之靈藥濟世間難醫之厄症爲此特載介紹患者早脫苦海兼資鳴謝也
奉天大西關上頭廣生泉前胡同一號 王得化謹啟

X5
向來雪花膏上再塗粉白粉似『三合土之原理』無異。
若用本品誠然迅速判明
パピリオクレーム
（抬必麗雪花膚）
A一般用（男孩用亦可） B粗糙性肌膚用 各八角
C番黠雄 化粧下 一圓
伊東化學研究所 東京麻布本村町
案棧本附郵四分、百貨店各大商店均有、

女子謀職良機
日文打字 英文打字 漢文打字 日語 簿記
全部同時教授 限四個月卒業 食宿均屬方便
優待外城學生 隨時免試入學 立志求學勿疑
明滿考試及格 本院代薦職務 現在減費期間
幸勿錯過良機 函索招生簡章 請附郵票二分
省長認可
奉天漢英女子打字學院
地址奉天市大南門裡工部衙門胡同

瀋陽中國銀行
對外電話號碼如左
一、通線 （四）二四一一 （四）二四一四
一、營業專線 （四）三二五三
以前通線（四）二四二五及營業線（二）一〇六七業已撤銷

存款	定期 活期	存款利息優厚手續便捷
放款	定期 活期	抵押放款 貼現放款
匯款	電匯 信匯	匯國內外各埠均可通匯
其他業務		進出口押匯 代理收付事項

兜安氏小粒通便丸

爲最完善之通便藥、兼具輔助消化、調理胃酸之功、且藥性溫和、久服無癮
LLPB39

參茸 婦女經血不調 乾血癆瘵要藥
烏鷄白鳳丸 適應症
經血不調赤白帶下久不受孕經閉不通滑胎漏胎臨產險症功能調經止痛養血安胎通經化瘀去瘀赤白帶保產催生通乳止痛惡血攻心等症服之立效 定價特等每丸三角每打三圓加料每丸六角每打六圓

清痰 肺病咳嗽 痰喘良藥
止嗽丸 適應症
內傷外感痰喘作嗽肺氣不清促胸痛功能退熱鎮嗽定喘除痰驅除肺癆等症服之奏效 定價每盒五角每打五圓
外埠各大藥房均有代售 總批發處奉天鼓樓西
晉益堂藥店 電話二七〇四四
（外埠購匯函一致必寄滿打者優、郵費否則顧客自由）

沙眼!!!
爲前途幸福計 投考預防 請即購用：

明目奇效丹
每盒五角
主治 顆粒性沙眼 乳頭性沙眼 瘢痕性沙眼 角膜合併症
急性充血異物感流淚 慢性濕爛乾燥瘙癢畏光 眼瞼內反睫毛倒刺霧視 血管翳薄翳斑翳白斑
（函購郵費免收）
奉天第一商場南 馬路灣胡同
顯璟藥房

廣告事務 請通電話 二一二〇二一番

MARUZEN
迎接紀元二千六百年！
光輝旭日之記錄上須亦
鮮麗常綠之亞典選任！
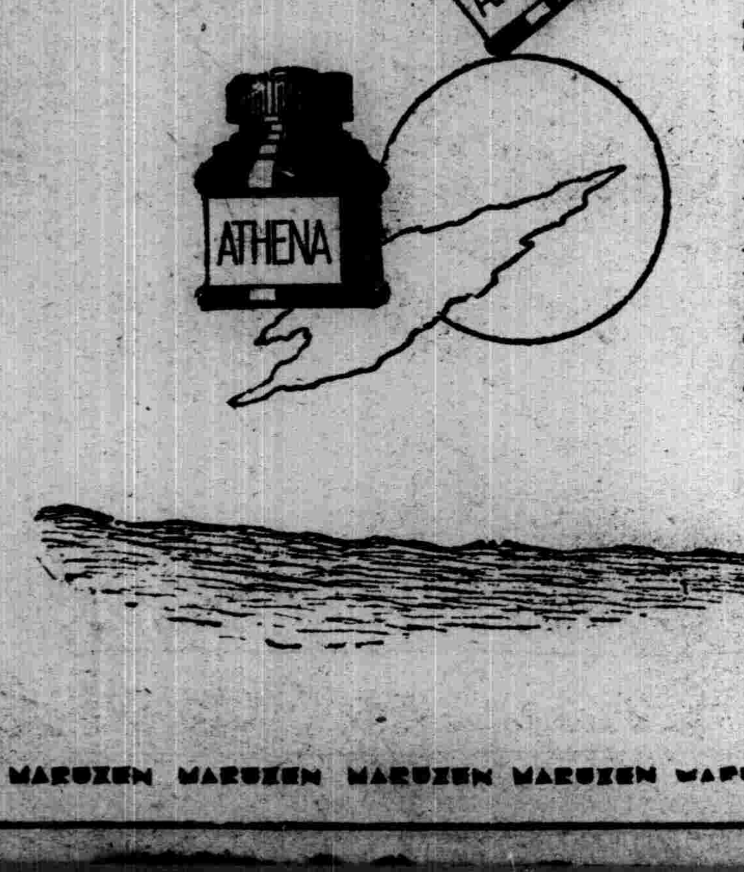

日本之墨水代表品
丸善アテナインキ
亞典墨水
品高價廉 亞典萬年筆

走遍天下　安樂最高

皮膚病之新供獻今日出世

ANRO OINTMENT

此藥是一種消毒殺菌和緩劑對於止痛防腐却病具有奇效經過最新化學試驗很久的時間才發明這種特效奇藥凡患黃水瘡及患皮瘡脚氣濕疹等病均有奇效若受風吹日曬所損害的皮膚病或對於蟲螫咬傷所引起刺激發炎及潰瘍表皮用之尤佳茲將主治各症列左

主治效能

頑癬　脚趾濕癢　陰囊癬　金錢癬　牛皮癬　鵝掌風　濕疹　凍瘡　火燙　水燙　創傷　搽傷　胼胝鷄眼　陰毛虱　毒蟲咬傷　動酒粉刺　面皰　雀斑　汗斑　耳瘡　禿瘡　陰囊刺癢　陰部潰爛　楊梅　結毒　內外痔瘡　因其滲透作用深達力的卓超故對於竄在下面的菌蟲有立刻殺滅的偉效誠皮膚病中特效之良藥也

用法先搽潔淨患處次用此膏搽於患處如病重者覆以藥布每日二三次均可　定價每盒國幣伍角

國內外各埠大藥房均有經售

奉天市內中街路北　中法大藥房總發行

贈券

遞送特價贈券　摩登C字赤美金八種

八大精美摩登首飾特價贈送

本行經售美國精美摩登C字赤美金首飾華北各省久負盛名今為在滿洲推廣營業證明品質高超起見乃不惜鉅大犧牲空前特價大贈送以便滿洲人士試用特在數十種內提出最精美首飾八種每種一千只分裝一千盒贈完為止機會不多購乞從速左列八種精美摩登首飾憑此贈券祇收寄費廣告費滿洲國幣一元即贈一盒滙兌不通之處郵票代價五扣實收郵票一元八角合洋五角代金引換不運

1 清美赤美金戒指一只
2 拾莫克內美金戒指一只
3 立體赤美金戒指一只
4 清美赤美金耳環一對
5 赤美金刻花戒指一只
6 赤美金平圈戒指一只
7 玲瓏紅寶石戒指一只
8 鮮艷鑽寶石耳環一對

(注意)此廣告祇登一天憑此贈券一紙最多限購五份天津門市仍照原價

天津特二區牛家台三號　美辰行啓

亨得利

壽信高尚鐘表眼鏡

奉天城內中街

本社廣告事務請通電話二—二〇二二

本堂發售　(補腎健腦)黑色大補丸　(婦科專藥)調經活絡丸

奉天大西關大街下頭路北門牌一〇九號　張三多堂藥店啓

化痔散有廿餘年歷史　函索痔圖說明付郵票四分即寄

▲適應症　二十四種痔瘡如各種痔漏肛門破裂大便走血奇痛奇癢濃血潰流凡用此散外擦化痔藥膏痛止濃消不受困苦本

化痔

土龍散　每料五元　每料三元半

化痔膏　每盒一元　買一送一

含幾怪麥精魚肝油

本年春秋四季男女咸宜係選用含有多量生活素之鰲魚肝油新鮮麥精與肺病專藥淺阿蘇及怪阿可路並數種貴重滋補藥品配而成專治內傷咳嗽痰喘吐血各羽肺病諸虛百損病後失補先天不足後天虧損勞心費腦之學生年齡高邁之老人服含幾麥精魚肝油定能延年益壽轉弱爲強

價目　大瓶二元　每打二十圓　小瓶一元二角　每打十二圓　外埠函購外加郵費一瓶三角

奉天中街總發行所　普克德商行

殺菌止痛　**敵淋片**　新白濁　久淋抗毒　濁素

適應症　急性淋病慢性淋濁　尿道刺痛小便頻數　婦女白帶尿中便血

定價　小盒三元　大盒五元　外埠函購另加郵費貳角

發行所奉天中街普克德藥行

適應症　早衰早老　精力不足　腎虧腰痛　陽痿易洩　精冷精清　生殖減退　腎子寒涼　子嗣艱難　身體衰弱　動作氣喘

服美興賓藥片方有如此幸福與快樂之家庭

定價　大盒三元　小盒二元

請將此廣告剪下附郵票一百八十分即奉上大盒的美興賓一盒價值三元

總發售處奉天城內中街路北　普克德藥行

黃色補丸

特別贈送●買一盒送兩盒

強精●健腦●補腎●扶陽

黃色補丸　主治先天不足後天虧損五勞七傷遺精乏嗣老年精衰精神困倦頭暈手淫精早洩陽萎腎安眠凡山腎部腎傷腰背痛疲軟眼花耳鳴心跳夜不血社精藥效常服保腎壯陽力強容枯房事快美各症脾胃補性和平男女老幼均可服用補腎扶陽開胃健食增加飲食身體強壯健旺萬試萬靈今特提出一萬盒作爲贈送之品以昭效力而便推廣定價國幣每盒一元五毛

買一盒送兩盒　總經售處哈爾濱道外十五道街金勃先藥房

烏鷄白鳳丸黃色補丸代理列後

奉天 日站恆濟堂　新京 大成藥房　安東 中興藥房　熟河 益遠　平泉 全增　遼源 永富　寬甸 德興　營口 吉林 興泰　大連 德記全棧　牡丹江 五洲春　公主嶺 萬育堂　鳳城 東三合德　錦州 洪實和堂　凌源 吉林　錦州 寶樂堂　江省 同泰盛　朝陽 德泰居　赤峰 廣盛　洮南 泰濟堂　開原 同源　新京 德和仁

一貼男子先天不足、後天虧損、遺精、少年早婚、房事過度、腎經虛弱、夢洩、液缺之、腎虧氣弱、腰膝背痛、白濁、淋濁、女子經脈不調、子宮寒冷、夜多小便、宮寒不孕、赤白帶下、月經不准、或前或後、經行腹痛、產後血少、乾瘦、崩漏不止、血色紫黑、或如油水、黃肌瘦、食少無眠、胸膈脹悶、五心煩熱、產後腹痛、惡露不盡、一切血寒、血塊之痛、血氣癥瘕、難產、並治男女老幼風寒麻木、腰腿背痛、四肢麻木、半身不遂、腹中積聚、均有神效、定價每貼國幣四圓、外埠函購貨款先滙

總經售處　哈爾濱道外十五道街　金勃先大藥房　電話四八三九番

烏鷄白鳳丸

婦科珍品　烏鷄白鳳丸　制大藥王

烏鷄白鳳膏

▲廣東新到▲

烏鷄白鳳丸主治

▲一治婦女經血不調、赶前錯後、血色紅紫黑成塊、不正、或淡、一如水、婦女服之特別神效、過多、治子宮寒冷、腰痛、白帶、癥瘕積聚、神經衰弱、服之特效、乾血癆、▲治婦女氣短、心跳、咳嗽、一心忙、服之效、受孕、小產、或有孕婦服之、連傷婚後數年、久不孕、特別神效、▲一治婦人產後凝血疼痛、惡露不盡、▲治婦女內有病塊、夜不安眠、神成效、特別神效、▲如一同治、多服、婦女服之面部四肢無力、食少、頭迷頭痛、多夢、遺精、肌瘦、黃軟、特別神效

▲購買烏鷄白鳳丸者注意

老牌烏鷄白鳳丸乃婦科第一聖藥、風行南北、遠馳名業已數百年之久、凡購者必須認明金鶯富貴商標、記准廣東老舖永安堂之烏鷄白鳳丸、庶不致誤、且此藥經本堂化學配製、成丸、藥丸小而收效大、外掛糖衣、容易服用、功效耐久、不像密丸日久生菌、而有害也、每盒二百五十粒、定價洋五元

注意減價六扣

因此藥初次到哈特別大減價六扣凡購烏鷄白鳳丸一盒者只收國幣三元外埠函購一丸者國幣三十元外埠函購不打折加郵費滿洲國總經售處哈爾濱道外十五道街金勃先藥房

劉氏樂仙膏

帶藥女金丹　養血保坤丸

本堂擴充營業起見特辦開幕大紀念樂仙膏減價一月期限外埠各縣一律收半價購者勿失良機

此藥仙膏崗貼婦女諸病經血不調赤白帶下子宮寒冷久不受孕下寒虛冷小腹作痛凝滯痛腰痛腿酸經閉癆症各種疾病此皆治之

定價　小貼一元、中貼四元　大貼六元

帶藥女金丹隨膏藥贈送一付保坤丸每料三元

哈爾濱道外正陽十四道街　老福春堂批發

專治咳嗽　**劉氏金丹**

全國馳名皆知顧主請早試用要知久咳傷肺肺傷為癆夜不安眠四時冒感咳嗽遠年癆傷咳氣弱咳嗽吐痰吐血咳嗽痰喘風火嗽急服此藥戶確知有奇特之效多年不愈之咳嗽服用每盒一元一付一角

總發售處濱江省　哈爾濱正陽十四道街　老福春堂

外埠代理處

大連 德記全棧　大連康 德記原棧　大連 德記西棧　大連 德同福棧　大連 大西藥房　金州 華西藥房　普蘭店 華泰藥房　瓦房店 康德記　蓋平 康德記　營口 康德記　營口 洪春堂　安東 中西藥房　安東 豐利藥房　奉天 大生東　奉天 瑞祥泰　奉天 大成藥房　奉天 五洲藥房　奉天 新新藥房　鐵嶺 大德行　鐵嶺 大生藥房　開原 裕泰東　開原 和發久　開原 世合堂　四平街 義和堂　四平街 德泰臨　廣盛源　和發瑞　德發亭

四平街 裕發和　遼源 德慶會　通遼 和發義　通遼 德慶會　洮南 永和堂　洮南 德慶仁　公主嶺 三合德　公主嶺 泰和春　公主嶺 義和順　扶餘 慶昌福　扶餘 興順德　扶餘 榮盛和　肇東 同德福　新京 耀廷藥房　新京 長生藥房　新京 義和濱　新京 東西藥房　新京 五洲藥房　吉林 中興藥房　吉林 五洲藥房　吉林 新興藥房　敦化 中西藥房　敦化 天和藥房　延吉 永和興

雙城 恒泰德　江省 新新藥房　江省 錦和昌　江省 德泰盛　江省 和發源　訥河 中西藥房　訥河 錦和盛　嫩江 德泰祥　嫩江 錦和盛　泰安 德泰祥　泰安 錦和盛　克山 益發和　克山 錦和盛　克山 吉慶昇　江省 中西藥房　北安 吉發和　拜泉 錦和盛　拜泉 錦和盛　拜泉 吉慶昇　海北鎮 和發通　海倫 錦和盛　海倫 久遠長　海倫 義和盛　海倫 仁和順

海倫 復泰西　綏化 長慶森　綏稜 東發徐　海拉爾 洪順堂　綏芬河 萬發東　黑河 大同藥房　方正 和發長　依蘭 和發禎　依蘭 德慶昌　佳木斯 萬興元　佳木斯 盛發和　佳木斯 盛發祥　佳木斯 德慶安　家西 錦和盛　青岡 錦和盛　富錦 德慶魁　富錦 發祖利　富錦 和發廣　富錦 義和祥　驛東 興順謙　驛東 興順源　安達站 同仁堂　安達站 吉盛隆　甜草崗 德全信　甜草崗 德和祥

甜草崗 謙和祥　豐樂鎮 同和慶　豐樂鎮 天育堂　豐樂鎮 德和公　勃利 世慶宏　勃利 滏和隆　延壽 興順安　郭家店 東昇和　遼陽 發和堂　昂昂溪 德泰魁　昂昂溪 大巨亮　興隆鎮 同泰東　興隆鎮 和升祥　興隆鎮 錦和厚　北安 復春厚　通遼 洪祥堂　八面城 德發同　海城 和藥福　海城 西昌藥房　海城 素春藥房　海平 衡藥房　蓋平 成和堂　永和慶

總發售處哈爾濱道外正陽十四道街　老福春堂

金剛藥片

補腎健腦却病延年　添精益髓扶陽固本

本藥主治先天不足腎經虧損遺精滑精老年經衰小便夜頻精神疲倦頭暈眼花耳作蟬鳴四肢無力腰腿疼痛形容枯瘦等症凡因腎虧所發生各症無論新久按法服用均有特效此藥純粹補劑如無病常服無腎虧之虞且其藥性和平效力宏富不燥四時皆宜老幼可服毫無他弊無病常服為扶養劑每日飯前服二片白水送下有病用斯藥每日飯前服四片用淡鹽水送下

定價　大盒五十片　貳元　十圓　小盒二十片　一元　半打　五元

外埠各大藥房皆有經售倘無處購買將款滙寄郵票代價均可

哈爾濱　哈爾濱本藥店無悞原班回寄

老福春堂批發

◇淋濁聖藥◇

○梅毒是好治？淋濁實難療!!!

只是巧拿淋　為空前絕後新發明　百醫百効萬試萬靈　因內中有三大聖葯(一)沙婁兒 Salol (二)即純檀香油精 Santal (三)梅天靈藍 methyleneblue 此三種藥品均為利尿消毒　又合以殺菌滅淋　高貴藥品　製造成丸　為各國醫士臨床用藥皆稱為最新最妙良方也

○主治!!!

急慢性白濁　便尿不清尿道閉塞　尿中混血　膀胱發炎　睪丸腫炎　疢濁重症　請購試之定能應驗如神　一瓶除根　永不再犯

▲總發行濱江省泰華西藥商行▼

本埠各大中西藥店及各省各縣藥房均有出售

得勝口稅局被搶 董局員受彈殞命
並帶走人票一名損失調查中

【豐鎭縣】豐鎭縣屬、得勝口、稅務局、於本月十六日晚、忽闖入該局、匪徒十餘人、向該局職員等、索要稅款、並衣物各項、正在持槍恫嚇之時、有董治法、職員、乃乘隙脫出、匪守之圈、更將局中自行車覓得、思欲乘自行車、馳報當地附近警衛團、甫登車、即爲匪所見盜匪等、見董欲逃、竟不顧一切、乃放槍向董射擊、董身受兩彈、倒地而臥、匪以槍發、恐警衛團至、急將稅局所有之欵、及稅票等物、全數代走、並綁去稅局職員三人、董亦在內、因董欲圖逃報警、匪等對董內髓尤甚、將董綁於馬項、出局向東而竄、十餘里、即被匪棄、又行十餘里、復放還局役一人、董以彈穿腹部、又經縛於馬項之苦、當即殞命、刻下董之尸骸、已運到豐鎭縣城之內、聞稅務當局、以董死於非命、乘之身後蕭條、乃欲與董治法職員、向上峰請示恤典、以存董眷之生、宜俟恤金請妥、再定期、開辦追悼、慰靈之祭典云、

縣召各村司計 實施預算審議

【公主嶺】懷德縣當局、爲謀農村、行政圓滑計、乃於日昨、由行政科、招集各村司計、二十餘名、來縣參加、本年度預算審議、以期村政强化、並依各村、昨年之準標、而資促進農村、日益崢嶸、俾得充實、農作物之發展、似此農村預算既定、將來發達、頗可期待云、

者查出沒收、因爲有假藉木林營署名義、赴本署所轄地域往來搬運木材、任意在本鎭或海龍銷售、業派業務科各地調查、一但查出有買賣不當者將木材沒收販賣人照章罰辦云、

協和分會推擧 分科委員長

【朝陽鎭】滿洲帝國協和會海龍縣本部部員後藤氏、於前二十五日組織本鎭街分會成立就緒同時正副會長選定、正會長劉毓齡、副會長王成鄉吉村藤光李應圭氏、所有各科務員亦正式選定、惟有各科之委員長並未產出、該會爲推擧正副委員起見、於月二十六日晚二時召集常務員全体到場經衆推選首準（木材委員會長）、公振東爲正委員長、神崎忠耀川添吉次爲副之、（穀類委員會）、李興久爲正委員長、伊藤亮一楊宣先康德行三氏爲、副委員長、（商工委員會）、李紹棠爲正小池健平周民裕二氏爲副、（交通委員會）益田末吉爲正李應圭劉靖林爲副、（青年委員會）植木光三郎爲正張同潤爲副、（動員委員會）齋藤勝吉爲正金吉周丁華恒成勝力爲副、（衛生委員會）、韓會文爲正淺田勝一爲副、共分九科以上八科選定惟有調停委員會暫時保留因該科常務員公出有未出席者以待後選、該吉村王成邦二副會長同衆正式發表各科委員長名刺晚四時半散會、中有動員委員長、（即是營林署長）向衆講話、如有存儲木材者諭求注、有意購 不當

如不配給煤油 將成黑暗世界

【通江】現在物質缺乏之煤油尤甚、本埠並無電燈、家家燈火、均待煤油、我埠不下八九百家、需用煤油殊甚、只以無油可燃、在上半月路燈已不點、直成黑暗世界、現舊曆年關在邇、除夕已在目前、如無煤油之配給、黑暗之狀年已不年、聞警尉費瑞卿同協和會聯袂赴昌專賣署請求配給煤油諒必蒙允准實行云、

警官認眞破案

【洮南】縣警務科衛生股警長劉起前於一月初旬八時、爲實施麻葯癮者强制入救療所、以資救療、至本市三緯路南、見一人手提銀盾一座、外用新聞紙包成、是有可疑之點、乃詳細收查、詢問實有不詳情形、乃將銀盾取出、在該銀盾後部內面、檢出私煙炮四百有零、當時將私煙炮與犯人陳某、帶交司法股經司法人員訊問屬實已轉交檢察廳法辦、各該警長之辦公認眞、不愧王道國家模範警官矣、

局長克盡職責

【彰武】本市郵政局長趙氏嶸廷、精明强幹、品學兼優、自滋任數載、對於郵政之整理事務刷新、無不力求强化、是以現在之成績、大有可觀、而該趙局長、對於農商各界、貯著人壽保險、更謀日漸發展、以期達成最後之使命云、

暴利取締之下 奸商德聚恆等被懲

【阜新】際此國家暴利取締之下、竟有奸商轉運公司德聚恒商號、向通遼天慶成、私運煤炭、又永昌屋、私售面粉三袋、每袋價賣國幣十一元、親和洋行、卞夫役私藏面粉三十餘袋、以上皆被江新警察廳憲眼查出、帶往廳內、嚴爲懲治、以儆效尤而爲奸商者戒云、

破案何其速

【老達房】滿鄙戶警察署、所屬西房身村、住戶劉夢符家、於客歲九月間、被竊去毛驢二頭、時值青紗正盛、禾稻滿野之際、雖經警網密張終歸音信杳杳、嗣經署長宋光翔氏、以該案未結遺憾良深、特派司法刑事洪魁閣、特務李恩祥携同鄭雲江三人以不眠不休之精神、作搜瀾尋源之行動、卒於月之十日、由老達房後街、蘇慰久家發現可疑毛驢一頭、該刑事等、認有追究之可能、遂再三究詰、竟言語支離、詢其由來、係買自荒地村回民楊德新者、遂傳詢楊某、竟直言不諱、據云確係竊取西房身劉某者、警署認爲確實、除由失主到場認領外、楊某確犯竊盜形爲、蘇某有接買嫌疑、已送縣依法懲治矣云、

袁縣長參加 病院落成典禮

【西豐】縣長袁慶澤氏、爲西安新築病院落成、擧行典禮、縣長奉召、當即前往西安、參觀修祓典禮後、當受薛縣長盛宴、觥籌交錯、賓主暢談、經庶務科長所云、約費國幣念萬餘圓、築成此病院、爲官民應療、勞動各縣來賓行儀典禮、實爲至感云、

爲擴充學級招考 錄取者氏名揭曉

【公主嶺】懷德縣當局、前爲擴充學級、以致茲於二十四日午前九時、在行署優級校教室擧行考試、期前教科爲避免彙緣賄託之嫌疑、特組織考試委員會、由縣內各科長分担出題、是日應試者、約壹百三十餘名、至二十五日、始行評定完竣、茲將錄取者氏名列左、

男子之部

劉福祥、馮兆信、劉福山、張衛、盧興權、郝鴻森、劉振國、張紹先、胡維紱、張書榮、盛世民、王景泉、劉福嶽、何福貴、王廷勳、籍振東、楊春煦、閻錫良、王子安、王治和、印書麟、關文典、劉殿選、李潤芝、

女子之部

韓琪瑛、趙汝忠、石文箴、魏紫蘭、李春芳、張玉俠、劉桂芳、曹敏行、石桂芳、閻鍾珠、楊玉琴、孫蕙芳、畢雲綠、

警廳舊曆年末 曉諭注意事項

【鐵嶺】警察廳長劉致格氏、現查正當多事之舊年關、按照國人之習慣、實有殊多繁瑣之事件、且近來年關已迫、市民正舖張舊年用物中、同時此際生活艱難、債台高築而無應付者、亦大有其人、故警察廳特規定兩項於左、嚴禁私宰、市民在節關或年關往往而私宰豬羊、以供食用、事雖平常、但於屠宰法大謬、特規定市民屠宰時、向就近官署申報、倘有私宰依屠法十一條規定、或以三百元以下罰金或三個月徒行、緊閉門戶當此舊年關宵小思逞難免無之、該廳全體警官、一致努力警戒外、復曉諭市民、每晚緊閉門戶、特別注意、以防不測、關心民安可見一般云、

爲調整門戶費 街內重行調查

【蓋平】康德六年度、街公所已正式施行門戶費、徵收之下、成績良好、然在此初辦期間、不無遺漏、失於均衡、今屆七年之初爲審慎調整、以期徵收徹底、特令各區嚴格申報、待申報完了後、復行調查務使均等、俾將來徵收圓滑云、

選拔國家干城 開始檢查体格

【安東】市公署依國家總動員法之實施、人民有忠勇奉公之義務以應非常体制、而實行募兵之旨、然志願報名者頗爲勇躍、達相當之多數、市公署爲選拔年富力壯、体格健强者而無嗜好暗疾之人物、於昨二十三日午前十時起假該署大會議室、對應募之志願兵、實以体格檢查、而爲國盡力云、

洛子將開演

【遼中】本縣前開之驢皮影、雖一時新奇、往商觀者甚衆、終以縣城偏僻戶寥寥、故日久生厭漸次銷沉、該園執事某、以營業難以起色遂花樣翻新現又邀來洛子一班、仍在舊址開演、一時轟動全城觀者如市聞尚有坤角、不日即到、好自維持、將來營業不難發展云、

募兵成績優良

【北鎭】縣當局督飭一般、日滿關係責任者、實施募兵宣傳徹底、以故自願從戎者、實繁有徒、所以本縣募兵成績、可爲優良、但該日滿官吏、担當責任者、於此嚴冬奇寒之際、出張各街村宣傳檢驗、亦未免煞費苦心及精神云

關心國計民生特設 物資調整審議委會

【蓋平】縣當局鑒於現下戰時体制之下、對于物資確有調整之必要、以期將來價格平穩、民生安定、特成立物資調整審議委員會、日昨召集關係各方面通過、該會成立情形以縣長爲委員長、副縣長爲副委員長、其他各科長以及協和會商工會分任委員書記等如此措置、則物資前途、必有相當圓滑、穩定於穩健明朗之途云、

滑云、

育成協和分會 成立籌備委會

【黑山】縣于本年度協和工作之目標、會經協和地區本部、擴大計劃、對縣下各村、已預定結成分會十處、以期邁進協和運營强化、而努力指導、趨于實現、茲望北樣村、已于日昨成立籌備委員會由各委員等、一致努力進行組織一切、以資促進育成、而邁進協和運動云、

爲癮者謀福利 增設煙所二處

【阜新】吐默特左旗公署、成立伊始、凡百政治、無不力精圖治、爲謀圓滑、藉資整頓、查管煙所、雖原有數處、遠近相距太遠、購者殊屬不便、茲爲癮者謀福利起見、擬於黑帝廟吐呼魯兩地、各設管煙所一所、刻正着手進行中、

七年地米開徵 農民繳納踴躍

【蓋平】關於七年度地米已屆徵收之期、縣方限令各村催徵、刻下一般農民接到通知書後、均紛紛赴該管村所、照數繳納、聞今歲徵收成績、均較上年爲佳云、

招集警官講習

【遼中】本縣警務科長楊子泉氏、基於重大非常時局之下又兼舊曆年關在邇、爲防患於未然、并期地方肅清工作之澈底、養成警察官應付繁難工作之忠實毅力、振刷警官不眠不休之堅忍精神、決定就全縣警佐警尉以下分爲兩期、抽調來縣、實施講習、於本月廿二日九時、假南門外職員訓練所地址擧行開所式、期間定爲六日雖爲期甚促、而收效實宏該講習終了後、當繼續縣下各署担當司法係者警官施行司法諸般事務之講習、以期應付此非常時下之變遷局勢云云、

開金融社員會

【西豐】縣金融合作社、社長徐應宸、理事顏田著一、爲招待各代表委員功勞計、特於月之念三日、在社內擧行盛大宴會、休息辦公一日、以資恭餞、而慰代表、當即攝影、永爲紀念云、

教師日語講習 終了成績極佳

【黑山】前于本月二十一日、經教育當局、主催之週間教師日語講習會由于各教師之用意、與講師之努力、在此週內收效甚大、成績殊爲良好、現已講習終了、除擧行儀式外並撮影紀念云、

【市】【擧】【行】 故清水少佐 九週年慰靈祭

【哈爾濱】哈爾濱市公署、爲弔慰本月二十七日故淸水少佐遭難九週年忌辰、特定於是日下午一時在道裡商工公會禮堂內嚴肅擧行慰靈祭、以資弔慰之意、茲將祭典次序探誌如下

一、修祓
一、招魂
一、獻饌
一、祭主祝詞奏上
一、祭主玉串奉奠
一、撤饌
一、送魂
一、主辦者致詞
一、一同敬禮退下云云、

洪武劍俠圖

第七回

風塵弱女仗義復仇一腔熱血酬知己
臺閣權奸恃寵妬賢滿懷異志負天恩

……六七六……（張青山）

家丙來到在裡面、正值巴氏父子。與幾家親友飲酒哪。老蒼頭來到席前。說道。回稟老莊主得知。大…大事。不…不好了。巴老俠見老蒼頭貪夜而來。神色有異。知是必有變故。鎭定心神。安慰着說道。不要驚慌。慢慢的說來。老蒼頭說。寶馬失…失了。我…我…怎能不慌。巴老俠一聽。暗暗叫苦。忙問道馬夫管幹什麼的。老蒼頭說。你老還提馬夫哪。他不知受了什麼毒。已口吐白沫。人事不醒。賊人把馬盜走。還留下一封字柬。小人已竟帶來了。請莊主觀看。說着把字柬取出。哆哩哆嗦的遞將過來。老俠接書在手。打開看了一遍。見上面寫道。啓者敝與老俠同癖。素愛駿騏。奈地處海隅。終不獲得。知貴莊之墨麒麟。神駿異常。若明向老俠客乞求。必難割愛。思維再四不得已特遣妙手空空兒。往貴莊不告而取。留書之日。即是得馬之時。老俠客若割捨不得。曷不一臨敝山。當物還原主。不知有此壯膽否敝礪兵秣馬以待。此啓。下欵寫的是盤蛇紅果峯大寨主柳上言等字樣。巴老俠看罷。只氣得鬚眉皆張。當即離席。入內宅辭別了樊老夫人率子及老蒼頭。回歸自己莊中。來到馬廐。命人把夫馬用水灌醒。此欵天已發曉。巴老俠命巴廣瑞。收拾行裝包裹。巴廣瑞問道。請問父親。咱們上那裡去尋哪。巴老俠說道。蠢才。那東上明明寫着地點。你還問我則甚。巴廣瑞嚇的也不敢多言。心說那東帖你老看完就帶起來啦。也沒對我說知。我怎能知道呢。口大口小。怎能辯別。只得把行裝。打點好了。陪着老人家用過了早餐。父子二人。帶好軍刃。起身離莊直向紅果峰去了。他們父子起程之際。早被千秋嶺的探子陳旺。在暗地裡探看明白。原來圖開泰派邱貴走後。復派陳旺與何文霸。何武霸何勇霸。何得霸。何成霸。隨後下山去接應。六個人渡過水去。順大道直向程巴堡子路上而來。行至中途。見一匹馬。如飛的一般。迎面馳來。及至臨近。方知是邱貴。盜馬得手。邱貴見衆人來到。他也不及下馬。扭頭說道。大功告成。你們幾位。也回山吧。何文霸點了點頭。把手一擺。表示教他先走。遂向過天流星陳旺說道。陳賢弟你暫且不必回山。隱在程巴堡子切近。探看巴氏父子動靜。他們要是離莊。你赶緊回山。報與大寨主得知。不得有悞陳旺說。那麽你們幾位先回去吧。必不悞事。五霸等去後。他就在程巴堡子左近。路旁樹林中隱住身子。時已金雞唱曉。天已漸明。群鴉離巢。雀鳥噪林。他進入堡中探看動靜。不一會。見巴氏父子出了莊門。携帶行囊。匆匆而去。他又到程家左近。去探看。忽見程錦華走出。直向巴家而去。他在暗地跟下來。少時程錦華由巴家走出。又回自己家中去了。陳旺又尾於背後。跟了回來。在壁後偵視。旋又見程錦華出來。也是行色匆匆。出壁而去。料必是追赶巴氏父子去了。急忙轉回山寨。正赶上圖開泰與邱貴擺酒慶功哪。邱貴這小子。自入夥已來。也沒經過這種體面。他今高坐席間竟忘其所以。搖頭尾巴覤的。大吃二喝。亂吹亂勝。圖開泰念他盜馬之功。並不責怪於他。忽見陳旺前進。忙問道你所探如何。陳旺把探看的情形。詳細回明。圖開泰鼓掌笑道。老兒中我計也。賽老君稱贊道。大寨主的妙計得售眞堪慶幸。圖開泰說。事不宜遲。遲則生變。

定期股東會通告

股東先生台鑒敬啓者案奉本公司定章定期股東會每年一次於本公司全年賬目結算後行之茲屆二十八年度決算告終定於二十九年二月廿六日（即夏曆正月十九日午前拾點）在大連分公司開全體定期股東會屆期務祈光臨是幸特此通告敬祈週知

民國廿九年一月廿四日

煙政記輪台船股份有限總公司
董事會謹啓

大量出產青絲水菸

本廠自開辦以來、近四年頗受各界好評並銷路日廣現爲投好主顧堅定認識起見不惜工本加細研究精益求精質味較前尤佳價目公道請光顧諸君認明源字金星商標庶不致悞

營口永吉街五十七番地
源盛昌製菸廠謹啓
電話一一三六番

（最）（奇）（的）（藝）（術）

敝社社長劉化一會遊歐美深得魔術奧秘茲欲授人本市面授外埠函授備有說明書及章程寄滿洲郵票兩角四分即寄陣指定科目奉上講義及魔術具指述詳切學無不成隨地可演

時逢新年特製魔術優待券兩千張以饗愛好諸君寄郵票者四分即附

奉天第一商場
化一魔術研究社

魔術教授

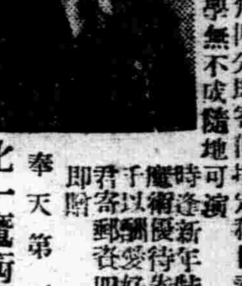

師道學生募集公告

奉天師道本科 一〇〇名
四平街師道本科 四五名
東豐師道本科 五五名
東豐師道特修科 二五名
奉天一女高師道科 一五名
海城臨教養成所 三五名
四平街臨教養成所 二六名

報名——本年二月十五日截止
試驗——本年二月十七八兩日
願應募者可向右記各校索閱簡章及報名用紙

奉天省公署

晨報募集全滿各地分社

本報乃北京有數之大型紙日刊兩大張爲達成滿華文化提携之使命擬向滿洲普及行銷無本報分社之地方（但奉天市有辦事處者可商約）有願辦理者函附郵票十分必將簡章報樣奉上

奉天市小西街四段八五
晨報滿洲國總支社啓

奉天大同實業學院招生

高等科 研究科 新生第二次試驗於二月十二日施行
報名——至二月十一日截止（研究科編級生同上）
中等科仍舊於一月十六日試驗十五日報名截止

市房出讓

茲有奉天市大東區長安大街路南市房一所地基相連康價出售如有購者請到比鄰（佐卿時計店）面議

洋服大氅、鬆緊衣、雜貨、鞋皮靴大量製作廉價出賣

百貨滿載之樣本免費奉贈

百貨商報進呈

大日本名古屋市吸塚局東
渡邊織物商會

招打字生

奉天省長許可 日滿打字學院
打子員女子優良職業

本院內容

能學完全、優良教師、設備齊全、式樣新、諸多先打字員、速學、打字、勿失良機、全、打字敏捷、使 [illegible]

院址奉天小西關國民優級學校西隣樓房便是

經血不調與痔漏者注意

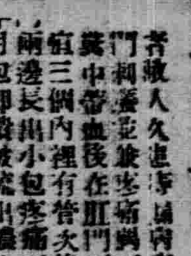

啓者敝人久患痔漏病症初起時門刺癢並兼疼痛到大便出血糞中帶血後在肛門兩旁長… [illegible] 到鶴春堂購服二黃痔漏丸不到半個多月已將痔瘡完全治愈現今一年多痔漏未犯再有敝的內人久患經血不調病症經脈不準赶前錯後加以白帶時有時無屢治無效所有病症一年比一年加重經脈也許兩月不見也許一個月見三次五次淋漓不止白帶甚多經且正腥氣難聞有時暈業有時淡紅小腹膨脹結成塊內時常疼痛每至經水一見小腹疼痛更重手足麻冷腿酸痛四肢無力稍一行動心忙心跳心口痛加以嘔胃飽飲食無味午後發燒時常頭迷頭痛面黃肌瘦帶胃筋骨全疼敝內所患此症十五六年有餘所經各治療花錢若干吃藥無數對於病症毫無功效亦在鶴春堂購服安坤丸三次已將久治不愈的病患完全驅除但病症全愈現生小兒身體廣健 [illegible] 又生子敝人實在感念大德無可報達僅特敝家所患之症登報端一則爲患同病者介紹再者聊表敝人感謝之意希望有患以上各症者速服此藥早除痛苦 [illegible] 常在奉三小南關老爺廟前風雨台胡同光明里十號鶴春堂購藥價安坤丸小盒裝二十付國幣六元大盒裝四十付國幣十元三黃丸小盒裝二十付國幣六元大盒裝四十付國幣十元外埠函購請以郵政小匯兌寄欵到寄藥決不有誤另外加郵費 [illegible] 但郵票代價不收

敝人王世榮謹啓

淋病 花柳 梅毒

[illegible]

老爺廟前光明里十號
鶴春堂啓

治愈咳嗽喘風 寒麻木腰腿疼痛

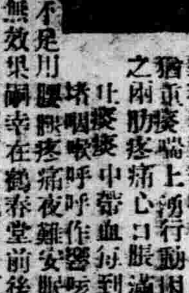

[illegible]

奉天大西門外復遠長高永山謹

兒童運動不可離之伴侶

森永牛奶糖

安東之新生命（5）
大東港港灣計劃

工業地設建

大東港之港灣價値、一層有意義化之新計畫、存於大東港之都市計畫與大工業地建設、則大東港、以純工業地帶、定爲其構成圈、加獨特之運河計畫、包含重要工業之全種類、着手綜合的港灣開發、爲其包攝工業、豫定者、爲飛行機製造、自動車製造、製鐵、輕金屬、金銀銅、及鉛之精鍊、煤液化、炭化水素、化學肥料等、各種之新興工業、則期待各種工業之大勃興今日已爲先進工場、設置者、有滿洲輕金屬工場之安東工場、其他既設工業、六合製紙、鴨綠江製材等之重要工業有發達其他適合之工業者、パルプ纖維、製粉、セメント石棉等含、包工業之基礎的調査計畫爲決定、

而對安東工業地、新生命化之一原因、爲鴨綠江水力發電之出現、該電自本年愈愈開始一部送電安東工業地消費電力一キロ瓦特、以五厘乃至六厘爲供給豫定、工業地構成上佔有力的一要素、

又其背後地的資源、網羅桓仁、寬甸、莊河之各工業地、形成有力的工業地區、桓仁之鐵、煤石綿石灰石、寬甸之柞蠶絲、洋灰、製材、莊河之海產物等爲安東工業地之新資源地値注目、

特安東地、大陸經營之基地化之由因、由該地發達之交通路、爲四通八達之狀態、則水運、鐵道自動車路之近代交通之綜合經營展開大安東之交通、鐵道方面之安奉線、爲大陸連結幹線、亘全沿線、入於工業地帶化之時代、沿線勃興之工業發展、以網警之速度、聯結南坎、宮原、本溪湖蘇家屯奉天之重要工業基地、遭一大發展期、依今後發達之新交通路之聯絡、今日之安奉線愈愈向於重要的發展期、到奉天工業地、呈新聯絡、俱與東邊通化方面之發達明朗的安東之開發得爲期待、

蓋工業地及港灣、有最緊急之關係、現奉天雖大陸中之工業地、依運河開發、期水利的關係之充實、於安東、主要工業以各工場碼頭之把握、爲目標、對滿洲港灣行政、期一大劃期、今安東一帶之開發、並行朝鮮側之充實、期待其新開發、產業機構遭一新之時代、

査現安東市街之存在地點滿鴨綠江爲二十六粁之地、然大東港之完成之時、新港灣爲十粁八下流、恰如奉天舊市街與鐵

西工業地之關係、

原來、安東之都市的發達、距黃海、因山東之交通、呈基地的發達也、則安東、因遼東沿岸諸港灣（莊河、大孤山、貔子窩、旅大）等之交易、加漁農民之集團以沙河鎭之一部落集成、爲開始、隨附近之大資源開拓、遂漸次發達、爲滿洲三大港之一、以鴨綠江材、柞蠶、豆餅等爲特色、遂新發展、其後日俄戰爭爲轉機着手日人市街之建設俱與滿鐵會社之新市街建設、既設市街、新實現日人街之新發展矣、俱與滿洲建國今更企劃新生命化之大工業港計畫即應滿鐵建設之鐵道西部地工業地帶建設、更期有意義化、則對漢民族建設之市街不進出、亦不同化、構成新經濟圈、開拓別地域、而期保境共存、蓋雖今日滿洲內民族統治及經濟都市建設上爲一動向、共等之市街計畫、於漢民族集團外地帶、實現日本民族之發展、爲商埠地經營、爲日滿一体化、以期新經濟圈之構築、是爲一般的動向、又爲全体的大綱方針、於漢民族勢力撒布圈、其地位雖不同、除特殊之異例、於同樣之方針下爲經營、該關係滿蒙經營上爲根本的方針、蓋要吾人注目者也、亦自然的分野也、

安東現在之貿易、昭和二年突破一億五千萬圓、最近貿易之動向如左、

△康德四年

輸出	三八、二九五千圓
輸入	五三、八八四千圓
計	九二、一八〇

輸入品之大宗爲綿布、輸移入總額之五成、輸移出貿易品之主要者、豆餅柞蠶絲、大豆、木材等粟爲通過品、達相等量、

從來安東之特產物、豆餅、木材柞蠶其工業的發展、二十餘之油房、多數製材工場之發達、四十餘之柞蠶工場等、有所謂鄉土工業之發達助成、而該資源、俱與輸入貿易、呈安東經濟之培養化、然大東港之築港、更於大安東之新生命、

從來之港灣價値、以通商港之任務爲全生命、然該港灣政策、已爲過去之方針、今日之新興港灣、以單一的通商港、不能添新時代之意義、今日之經濟政策之重要點爲生產者及交通業者之新聯結、更結合國營並神聖的條件、始得稱新時代的經濟政策之港灣計畫、安東之新港灣大東港之實現北今日之試鍊且存於、新建設之期待、蓋對滿蒙之港灣計畫、爲期待一劃期、

故今日之滿蒙內工業政策、漢民族之工業中、之者其存在爲可、然近代的重要工業及工業動員中之特殊形態者、委新工業開拓、逕於日滿之確保下、對物資補新回轉性及交流關係之圓滑、蓋爲重要之基本工作、

滿鐵會社之交通經濟、迨今日、有特異性者、存於交通經濟及工業資源結合之强力的交流關係、爲今日安東之新生命、期待之港灣建設、於此意味、期待重要的新生命之把握也矣、（完）

滿鐵株主總會之結果
隨件定欵變更之改正要項

於一月二十日開催之臨時株主總會、決定事項如左記之諸項目

第一定欵變更之件

當會社定欵中如左爲改正

一、第五條中『金八億圓』改『金拾四億圓』

二、第二十一條中『日支兩國政府及日支兩國人』改『日滿兩國政府及日滿支三國人』

三第二十二條第五項之次、加左之一項

日本帝國政府前各項之外次加左之一項、

四、第二十二條之次加左之一條

第二十二條之二、本會社對滿洲帝國政府昭和十五年一月二十日依臨時株主總會之決議、增加資本之內金五千萬圓、對之與株式一百萬株承辦之權利、

五、第五十三條第二項中『支那國政府』改『滿洲國政府』

六、第五十六條中『日支兩國政府持株』改『日滿兩國政府持株』

七、第五十九條爲削除

第二株式募集之件

一、爲當會社之事業資金充當之起見發行株式六百萬株、

二、前記株式中四百萬株、對昭和十五年八月十日當會社之株主名簿現在之日本帝國政府以外之株主、其所有株式每二株以一株之比率爲平價配賦、

三、四拾萬株、昭和十五年八月十日對當會社社員以平價爲配賦、但其配賦範圍及方法爲總裁一任、

四、一百萬株於滿洲帝國政府、以平價爲配賦、

五、六拾萬株於滿洲帝國內以額面以上之價格爲發行、

六、募集株式之第一回繳付金每一株爲金拾圓、

七、前各項以外關于株式募集一切事項爲總裁一任、

以上原案爲可決、

大阪商船株主總會

【大阪】大阪商船於二十九日大阪商工會議所開催株主總會、爲明利益金處分案（紅利一分增爲八分）及依取締役小倉正恒比任期滿了改選取締役一名、同此再選就任、

奉天經濟界景況
＝奉天商工銀行調査＝

本期中滿鮮國境諸孟罕風雲告急、然而由於當局之機宜措置、得見停戰協定締結、其後歐洲大戰、雖沿繼勃發、但滿洲國所受影響、可謂至微、產業五年計畫、節節進展、以時局產業爲中心、各種商工業殷盛、一般經濟金融界亦呈好況、以下界畧述經過、

一、特產市況

▲大豆七月入於青黄不接時期登市減少、商狀閑散、八月依然貨缺、因懸系旱災、故行情堅强、高價至八圓二角、九月歐洲政局惡化、以及統制問題等之原因輾轉、上旬商況不强、中旬以後、盛傳統制實施延期之說、又稍好轉、十月雖見新穀登市、但受統制問題之牽制、行市落至七圓九角、又呈皮軟、十月率見特產專管公社之設立、價格公定爲七圓、統制輸出、以致農民一般取現望態度、新登至市情況、極不圓滑、及至十二月下旬、對專管制度、認識漸淸、已知收買價格、不能容易變更、新貨上市、始漸次趨於順利

△高粱

七月貨缺、行情稍硬、八月因麥粉白米不足、高粱之需要增加、故行情呈示似落不落之商狀、及至下旬、受統制問題之衝擊終呈疲軟落三七圓一角、九月因雨水過多、各地水害頻傳、一方因天津遭受水災、向該地輸出旺盛、行市遂又昇至七圓九角、十月雖見新糧登市、行市依然堅强、十一月二日卒見主要糧穀統制法之公布高粱、高粱米、包米、穀子小米均齊受統制矣、

二、農產物收獲狀況

本年度全滿主要農產物收獲豫想、概爲一千八百十二萬噸對比去年推定減收百分之一、二十一萬噸此內主要品目之收獲量、大豆四百〇五萬噸高粱四百五十七萬噸穀子三百五十三萬噸、包米二百四十七萬噸、小麥九十四萬噸、水稻七十萬噸、對比去年、大豆減收百分之一、約四萬噸、高粱減收百分之二約七萬噸、包米減收百分之〇、七約一萬噸、小麥減收百分之三約二萬噸、水稻減收百分之一約一萬噸、唯穀子增收百分之〇、四、約一萬噸對比去年減收者、主要因八九月結實期水害故也、再觀本省農產物之狀況、由春至夏、氣候調和、七月上旬、遭受旱災七月末雖見甘露下降、脫出危機、但自八月下旬以至九月、因雨水過多、省內各處均遭水患大小河川氾濫、堤防地帶及沿遼河各縣、被害尤甚、九月中旬以後、入於收刈時期、氣象畧見好轉、然而各穀品質底下、收獲之負減少、於是全般產物、均見減收

三、一般商況

七月、八月夏枯閑散時期、各商雖均平凡、但因諸物昂貴、交易增加、故預販賣毛皮山貨等季節的商品業者之外、其他各商均呈好況、收得相當之利益、九月新糧登市、迫於目睫、正植需要最盛時期、一般期望、能大見活況、但因統制强化、自由交易、遭受壓制、故商況見有不强者、且下旬將至中秋結帳期、一般觀望不買、故商況於平凡裡推移、十月接得生活必需品會社設立之報、諸貨齊落、食料、造毛、人絹以及洋雜貨業者之內、有相當蒙受虧損者十一月以活後、生必需品會社公定價格、見諸發表、各業始略見平穩、然而除實需家、稍有備辦外、一般尙爲警戒氣象、商狀這次不振裡而越期矣、

四、一般金融狀況

本期中一般金融、概爲繁忙、存款放款、近月增加、尤因存款增加、一般金利、遂呈低下之趨勢、存款之增加、乃因壓制交易、資金還流、諸企業會社繳入股欵、以及一般節約消費獎勵儲蓄之結果貨欵之增加、乃因產業五年計畫之進行諸企業發展資金需要、亦隨之旺盛、並圖各種營業資金貸放膨脹故也

本期中本市內國普通銀行存欵放欵收況不之於左

	存欵	放欵
	千圓	
七月	三、六三三	三、三二七
八月	三、四三三	三、一九三
九月	四、九三四	四、三〇四
十月	三六、四四六	三五、五七二
十一月	三六、九〇五	三六、二八一
十二月	三六、五六三	三七、三四六

大阪批發業者表明新配組反對之意

【大阪】今回設立之一新臨時配給組合員中不包含之舊清算部及批發業者市場員有志五十餘名自廿七日午後一時於舊南島取引所樓上開催新配組反對協議會對新配組參加之市場員組合幹部迫辭退、對新配組表明反對、舉實行委員十五名向商工農林兩省日本米穀會社大阪府當局爲陳情、

日發大阪支店決定制限斷行
爲一成五分之限制

【大阪】去二難、復一難之電力飢饉、今將呈惡化之一路化、則日發大阪支店更決定於一成五分期限斷行之方針、廿九日午後二時半、爲左記發表日發支店發表、現在之煤入貨像想、想到底不堪明後日之負貨、更十五%之大巾制限以外無方法、關于右現關于遞信當局及制限配賦、爲交涉中、

一成五分節減工場殆呈休業

【大阪電】一成五分制限强化、對全關西產業界、與致命的打擊、大多數之工場三十日一律呈休業之狀態、該大幅制限、於電力約十五萬基羅、電力量二百五十萬基羅時之强化比昨年八月末之制限以前、實爲五割之節減、尤該事實三十日以一成五分程度之節減、切拔爲日標、三十一日以降以現

電制强化與化學工業

【大阪】電力制限之再度强化、對化學工業界呈致命的狀態、爲顯重大覩、於阪神間之諸工場、解決策之熱望早急樹立、即當業界爲其特質、對他產業部門作業爲頗繼續的、由原料至製品之工程、圓滑的進步爲必要、

一、觸煤使用之度頗多故再三之給電中止解煤之機能使喪失之、

一、於高電壓使用之場合、依電壓之抵抗、停止生產設備之運行結局全作業使爲不能、影響者爲甚大、從電力之期限强化工場之運營使爲不可能、特如今回之對大制限接近之場合業界招取地化之結果爲頗危懼視、

狀發達更斷行高處之强化、今日何等不得豫測、日發既對應萬一元事態制限工場之リスト爲準備中

中銀貨幣發行

【新京】中銀發行前週中（自十四日至二十日）貨幣發行平均額如左（單位千圓）

貨幣	六二〇、三四六
紙幣	五八六、四五〇
準備	二九九、二五一
保証	二八七、一九九
鑄幣	三三、八九五

郵政貯金更呈大增

【新京】郵政總局、昨年十月一億突破之郵政儲金、於十二月末現在一億二百七十三萬圓比前月七百二十七萬一千圓爲著增人員亦百十五萬二十人有一萬八千人之增加、郵政管理局調査如左（單位千圓）

	現在高	人員	十二月末	前月比
新京	二七、七三三	二六八、八二四	二、三四八	五一、一三三
奉天	三三、二九二	三三八、六六六	二、一二六	三、〇二九
哈爾濱	三、三五五	三二七、三〇三	二、〇〇九	九、二三三
錦州	七、六八二	九六、〇〇〇	七八三、三三五	一、一六六

東邊道開發會社設立天津出張所

【新京】東邊道開發會社、對處東邊道地區開發事業之進展期工人之獲得、爲積極化之起見、近東關于華北勞働者之募集調達、協力華北勞工協會、滿洲勞工協會謀萬全之對策、全社元木庶務主任近爲全出張所長決赴任在天津新設華北出張所、

滿鮮拓殖總會

【新京】滿鮮拓殖自三十日午前十一時、於同社會議室開催第四回定時株主總會一、關于第四回營業報告書、財產目錄損益計算書承認並利益金處分之件二、理事一名辭任與退職慰勞金贈呈之件、爲附議可決理事一名辭任之件木村理事昨年九月爲滿洲工地開發理事係轉出者定欵規定理事數、爲確保不增員利益金廿五萬圓右處分株主紅利金二十五萬圓

關東州貿易之配給機構整備

【大連】關東州內物資之確保與關東州貿易之再編成、過般來擧州廳經濟部當局、大連商工會議所及官民全機關、關于對策確立、州內貿易配給機構再編成、數日前、山口州廳經濟部長、高田、首藤大連商議正副會頭上京、於關東局之間、愼重協議之結果茲迂餘曲折之關東州貿易配給機構問題、對最後的議論爲到達、近於實施之豫想、進乃端之準備、新機構案、爲周到的檢討熟議之所產、統制强化之必然的傾向、雖爲認識既存商權之保護助成爲於可及的範圍商業上之長所爲活用、

久患的沉痾經血不調病及服良藥霍然除根

啓者敝人是個久病之軀數載醫治不效所患的病是經血不調在未結婚時已經沉重病內現像是經期不準前錯後加以白帶敝因幼年尚未注意以及至一結婚以後不料病一年比一年加重屢次診治一毫未見效所有的病比前更厲害啦經血亦許兩月三月不見亦許一個月見三次五次白帶甚多腥氣難聞經色月正有時淡紅有時黑紫小腹膨脹累積成塊腹內時常疼痛每至經水一見小腹疼痛更重手足麻冷腰腿酸疼四肢無力稍一行動虛喘心跳心口也疼加以嘔吐倒飽飲食無味午後發燒時常頭迷頭痛面黃体瘦連肩帶臂筋骨全疼敝患這樣病症前後足有十四五年所經各醫治療加上東西各國成藥用偏花的金錢若干吃藥無數對於敝人之病未減分毫敝想今生有此惡病不能治好矣幸有儂夫之友于勝魁君到敝家串門見敝病况險兒謝君說他們櫃上財東的內人患經血不調是由國瑞藥店買的婦科藥名叫福康育吃有五盒就好了敝得于君之言即向國瑞藥店去函購來三盒以爲得此良藥惡疾除根敝服一月有零果然遂愿將我所有諸症完全好了回想數載之沉痾眼看生命難保危在旦夕夢想不到遇着于君貴人介紹國瑞藥店良葯救我餘生感何爲報敝將好病之後的照片與前得病經過之詳情同登報端畧表意焉介紹女于同胞們有患經血不調者請速購此葯以便並福康育惡每盒國幣八元四角外埠函購有郵費二角注意購藥地址奉天市小北城門外西頭電車路北國瑞藥店便是

感謝人 吉林市富餘胡同門片十三號 常淑賢謹啓

四年痰咳肺病頓然若失

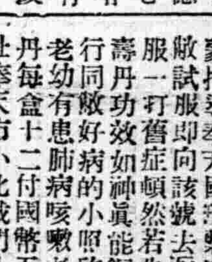

敝人汪旭東歷年經商勞心過度有吐血之症曾經醫治好嗣後即見咳嗽頭幾年尙屬輕微後來愈咳愈重輕者吐黃痰有時白沫重者帶血呼吸短促飲食減少夜不安眠面黃體瘦行動艱難屢治不效屈指四載於茲矣心中焦灼莫可言狀去冬友人由奉返家相邀敍適敝正在病發之際詢及病原幸蒙指導奉天國瑞藥店之益壽丹治肺咳嗽最有神效勸敝試服即向該號去函購來兩盒服後果然咳輕痰少連服一打舊症頓然若失迄已半載有餘未見復發可知益壽丹功效如神眞能驅除數載之惡疾深爲欽佩略具數行同敝好病的小照啓登報端以伸謝忱並爲介紹男女老幼有患肺病咳嗽者請速服此藥必能脫除病苦益壽丹每盒十二付國幣五元函購加郵費二角注意購藥地址奉天市小北城門外西頭電車路道北國瑞藥店便是

鳴謝人 齊齊哈爾北大街 汪旭東謹啓

官准立案 明順堂 腰疼丸藥

奉天小西邊門外公園西

歡迎代理

家傳秘製至今七世此藥專治男女老幼遠年近日腰疼腿疼風寒肚疼週身串疼筋骨麻木半身不遂口眼歪斜痛寒拘攣四肢無力行步艱難腎囊潮濕疝氣偏墜腎寒酒寒胃寒婦女下寒白帶久不受孕產後受風受凉無論男女老幼各種風寒麻木濕肚等症每日服用兩粒每付拾粒定價國幣壹圓每料拾付國幣拾圓外埠函購滙欵即寄優待郵費不足壹料不郵

本堂主人常惠峯啓

保肺止咳散

咳嗽救星

冬令以至、寒氣襲人！

保肺止咳散 貢獻患者諸君

專理男婦咳嗽 老幼在臥不安 兩肋疼 請試服之

總發行所 大吉來藥房

外埠大藥房均有代售

感冒解熱特効藥 實効散

○絕不妨害胃腸 ○並中毒及副作用 ○解熱効能頗多

效果顯著乃著名之感冒藥

二角 三角 五角 壹圓 三圓 五圓

各藥店均有

本舖 師岡天然堂 東京神田明神下

NO.31

一切皮膚病之外用常備藥 愛膚膏

奇癢難堪夜裡不得安眠

頑癬膏藥 愛膚

主治効能

頑癬、脚趾濕癬、陰囊癬、金錢癬、鵝掌風、牛皮癬、濕疹、凍傷、火傷、創傷、擦傷、脈胼（生瘡（癤子）、陰毛虱、毒蟲咬傷、湯傷、酒刺、粉刺、面皰、雀斑、汗疹、丹毒、濃瘡、陰部痒疹、陰部濃瘍、口瘡、耳痛、頭瘡、精臭、子鼻瘡、痔瘡等皮膚諸症。

皮膚良藥 愛膚膏的特効

▼滲透深達力的卓越　因具有卓越的滲達力、故對於鼠在皮下的菌虫、有立刻殺滅的偉効。

▼祛痒止痛使獲早痊　因爲本品把特殊的殺菌收斂消毒保覆劑、適宜配合而成的膏藥、故既能祛痒止痛治糜、又能剝去病皮如祛舊紙、振刷新陳代謝作用將皮膚病的痛苦一掃無遺。

▼愛膚膏沒有絲毫的刺戟性　凡具有刺戟性的藥物有使患部糜爛增惡、且使皮膚抵抗力低減而促病菌蔓延的危險、可是良藥愛膚膏、是個絕對無刺戟性的皮膚藥。

價格 試用盒 金票十二錢・小盒 金票三十錢 中盒 金票五十錢・大盒 金票一圓

▼各埠大藥房均有代售▲

總經理處 大連市山縣通一丁目 順和公司支店 振替大連三七六五番・電話七六〇八番

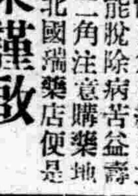

本社廣告事務請通電話二一〇二二番

自製眼藥 主治眼病

本藥店經醫屢式經驗研究多年獲家官府化驗登錄認許事售登諸報紙介銘是眼疾者適用

主治 自病風熱上攻頭痛眼赤暴發腫痛生雲翳瞖膜遮睛羞明流淚人數諸瞎人變色目黑花夜盲雀目就視不明頭風攻目爽痛羞明腎虛血寒各種眼病

外埠函購請將性別年齡患病日期寫明本醫隨時答覆須郵票四分

奉天小西邊門外市署路南老爺廟院內

林軒醫室診療眼病（診療時間）門診上午九時至下午五時

高價收買各種股票公債

奉天紡紗廠股票（及該廠此次增資四百五拾萬元每股應交四分之一國幣貳拾伍元不欲交納新股票之權利）

開豐鐵路股票　奉天商工銀行股票　奉天商業銀行股票　興業銀行儲蓄債劵

奉天北市場皇寺大街 合名會社 寶興久 電話（二二）一六五三番

青年表行

專售高尚鐘表眼鏡

奉天省許可證 安全消腫散

腫脹良藥

主治一切肨腫水臌氣臌單腹脹等症均有特效

定價每盒九付國幣一圓

漢醫 王昰泉謹啓

總經售處 奉天大東門裡路北仁德藥局

カテイカメラ特賣宣傳

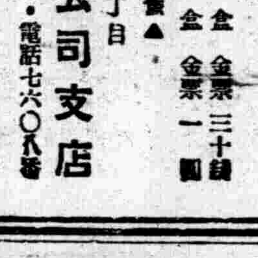

流行的照像、是現代人人所必需的？

不用暗室

屆斯良好時光、現在的氣候！正是攝影的佳期！

一、敝號折本賤賣、請速購勿錯過良機

一、幼稚的小學生亦能立即攝影

各照像機定價

三寸版照像機 圓形三元六角

二寸版同 方形五元

三寸版同 圓形五元八角

四寸版照像機 方形九元五角

郵費每架三角（凡用郵寄者須加一角）

代貨金照價付一表即寄但來郵票二分

本社カテイカメラ

吉野洋行 新京東三道街 振替新京二六九三番

虎骨花蛇藥酒

頭痛藥 專治偏正頭痛各種頭痛及暈眩更能消除腦病每包三角每次郵費壹角

虎骨熊油膏 專治腰腿四肢疼痛寒積痞塊臌氣經痛帶下等症每張壹元小張六角函購每次另加郵費壹角

老福順堂

盛京時報
晚晨刊共三大張半
晨刊

論說

故書新讀（五）（傲霜庵）

卷四第十六章。作者將淸廉自命的剛弼之狠毒殘辣手段。縱橫詳叙。語云。利令智昏。惟令智昏者。不僅限於利。凡功名色慾等等的一切慾念。動輒阻礙靈智之發動。剛弼因欲博得淸廉的虛名之一念。惹起錯覺。頑固到底。不管毫釐千里。第三者無論任何人。均認爲寃枉者。此人認爲千眞萬確之罪案。竟不悟自己審判之非。本應請瘋顚病院收容。執意此項瘋子。高踞公堂。以民之父母自居。聽訟斷獄。其不死於寃枉者幾希。天下豈有如此危險哉。

標榜淸廉之弊。往往如此。不可不愼。此章評語。謂『贓官可恨。人人知。淸官尤可恨。人多不知。蓋贓官自知有病。不敢公然爲非。淸官則自以爲不要錢。何所不可。剛愎自用。小則殺人。大則誤國。吾人親目所睹。不知凡幾矣。試觀徐桐李秉衡其顯然者也。廿四史中指不勝屈。作者苦心。願天下淸官。勿以不要錢。便可任性妄爲也。歷來小說。皆揭贓官之惡。有揭淸官之惡者。自老殘游記始。』蓋自知作惡。其惡有限。或謂爲遷善之初。亦無不可。惡至少淸夜捫心。必有悔過之心。若夫作惡不知其惡。則其惡無窮。尤須警戒。較諸毒菌瘟疫。無逞徨庭。須及早撲滅者也。

玉某乃酷吏的代表。剛某乃淸官的代表。作者舉此二人。前後對照。用意所在。可想而知。至二人所抱動機。則未必爲惡。玉某只冀政聲之好。望升官之速。而其他一切。皆在所不顧。剛某則以淸廉自命。遇人以爲腐敗汚濁。蓋皆出於私心。要之向上自炫之心。人皆有之。不可厚非。惡不惡之所歧。一視程度如何爲轉移。固不可私心太甚也。近數年來。日本振肅官紀。不遺餘力。一面創造『滅私奉公』的標語。（大約是廢棄個人主義鼓勵全體主義之意歟）呼號天下。惟竊以爲還是極端之語。遽難實行。緣『滅私奉公』與『殺身成仁。』或『捨生取義』。等量齊觀。倘以爲最後唯一之行爲。並無不可。若以平生服膺强迫官吏。則究不免有不通之處。身未死。生未捨以前。必有個人之私。固無由滅私奉公。諒其意所在。大約爲平生辦公。須將公私之分。嚴重差別。倘遇有公私不相容之時。萬勿以公殉私。尤其是不准假公濟私。所以依吾所見。『滅』字應作『減』字。猶如魯魚之誤乎。『克己復禮。』聖賢尙難之。況『滅私奉公。』談何容易。

滿洲國官場中日系官吏。槪爲淸廉。就中以淸廉自命者。亦大有人在。切望諸公時時反省。宜自知淸官之惡。有時竊贓官之惡而上之。最近則日系官吏。贓案層見疊出。由兩惡就輕之意與否。不得而知。所幸者。皆被迅速檢舉。作階下囚。還可算得痛快。

淸官酷吏。動輒逼民爲盜。能官良吏。化盜爲民。同爲一滴之水。蛇飲之吐毒。牛飲之出乳。吏之善惡。其所關係甚大。所以除振肅官紀以外。尤不可不匡吏道也。自滿洲國當局實行統制經濟以來。在民間製造許多奸商。是亦恰如逼民爲盜一般。無論動機如何。辦法不制宜之所致。其罪在官不在商矣。原來『商』字含有三分『奸』情。士農工商中。位分末後。亦以此故耳。富愈大。奸愈顯。財閥爲巨盜。資本主義爲神奸。勢之所極。有排斥財閥。打倒資本主義之舉。至洋洋乎盈耳。是然之歸結。必然至之途徑也。無論東西。富豪列傳。直截言之。不過奸商列傳。所以聖賢勿論。凡潔身自好之士。槪不肯做商。殉死明治大帝之將軍乃木。平素戒親族子弟曰。宜入軍籍以報君王。其次作農。不得已。則可食其力。抵死勿做商人。是以伊娃長谷川成爲彫塑之美術家。然由一面觀之。商亦組織社會之要必分子。未便排斥到底。須設法善導。導其職分。良賈奸商之別。雖在良心之有無。亦未始非由當局手腕之利鈍也。語云。大賈如虛。此乃中國商賈之通常習慣。盡人所知。裏面囤積豐富。表面裝如無事之謂。蓋在盜匪橫行。貨幣不安定之中國。此種現象。理所當然。不足爲怪。獨悲堂皇滿洲國袞袞諸公。不悉個中底蘊。唐突向若輩施以統制經濟。不啻太阿倒持。宜乎額手喜歡。忭舞欲狂。從中操縱。投機居奇。以壟斷大利也。滿洲國雖爲新邦。然官場社會。多有種種珍奇現象。若起老殘於九泉。請其游歷一回。則新游記分量。當未必讓舊游記歟。（已完）

▲勘誤 昨日論說『故書新讀（四）』題下第三十二行『劃』字係『據』字之誤合亟更正

英政府對淺間丸事件 切望友好解決

對日回答內容暫不發表

【倫敦廿九日電】英國政府方面、關於淺間丸事件、於廿六日已經克萊基駐日大使之手、發出對於日本政府抗議之回答文、是以頗爲重視東京交涉之發表、似亟期待克萊基大使與有田外相最近再開會談、而日本外務省發言人謂、日本政府當再提出數條抗議云云、使英國官方稍有失望之感、於是、英國官方於廿七日言明、『鑑於有田、克萊基會談之進行狀態、決定延期發表回答內容』、一方、消息靈通人士觀測、英國政府所以爲此言明者、乃英國政府爲避免日本國民感情更趨惡化、切望急速作友好解決之左証、二十九日之泰晤士報、登載該報外交記者關此之陳述、『日英交涉前途、不足悲觀、』尤足暗示英國官方之和協方針、殊耐人尋味、茲誌其要旨如次、

英國政府延期發表回答者、爲欲詳知前此東京會談成果如何耳、東京及倫敦兩地、關於淺間丸事件交涉、始終晋於平穩的會談、夫唯其如此、乃爲日英間成立諒解之絕好機會、關於淺間丸事件最初交換意見、日英双方、角度各異、即日本側由於保持國家威嚴立場而交涉、英國側主張法律的權利立場而交涉、因之、交涉遂告頓挫、但克萊基大使關於二十七日與有田外相會談之報告、並未提及日本再發出抗議、總之、現在日英會談在友好進展得達到何等安協點的希望、並未全然失去、

有田克萊基第二次會談

【東京三十日電】英大使克萊基氏、基於第一次有田克萊基關於淺間丸事件會談結果、向本國政府報告日本政府意嚮、仰俟政府回訓、而三十日下午三時、回訓到來、立即提議會見有田外相、結果、同日下午四時、在外相官邸、舉行第二次有田克萊基會談、繼續二十七日第一次會談、入於折衝中、

日將按法理 反駁英回答

【東京卅日電】有田外相關於淺間丸事件、已命起草日政府對於英國政府回答文之法理的反駁文、現正急於整理中、關於淺間丸問題、顧外交折衝之經過、帝國政府力言當初以來本問題之政治的意義、與英國政府之政治的考慮、莫如以扣留德人之解交、將來之保障二點解決爲原則、惟英國側於對回答文中此盛事提議關於國際法之法理的見解、並以口頭述說如左之旨、

一、雖應扣留德人之解交、

一、對於將來之保障、雖有協議之意向、然不能枉於英國之國際法見解、

故日英交涉、漸次亘政治、法理之兩部分而行、若只於任何一方面、則不能見解決之曙光、因此種實情、外相對於事態打開之關鍵、始終不變更要求、英國政治的考慮之決意、對於茲國之法理的見解、使帝國之公正妥當之法理的論議、與之對立於國際法上之論議、亦明示帝國取如何之公正立場、

協和會省本部長會議 （上）會場（下）參晉帝宮之本部長一行

迅速無邊實施憲政

華北再設政務委員會

褚民誼在滬報告青島會談成果

【上海三十日電】於二十九日故孫文總理紀念修靈祭之席上、國民党中央秘書長褚民誼氏、關於此次靑島會談之成果、報告如左、此次靑島會談、糾合各黨各派無黨無派之賢能之士、決定國是、基於國民黨六全大會之決議舉行、於該會談決定中央政治會議組織條例、中央政府之機構、中央政治委員會條例等、並決定待中央政治會議之成立、組織中央政府及協議還都等、關於中央政治會議之人選、爲以國民黨、臨時、維新兩政府、及各黨、各派、無黨無派一切有能具眼之士構成、目下與各方面折衝中、交涉於順調中進行、最近當成立該會議、以該會議樹立中央政府後、組織實施憲政機關、以期政治還於民衆之手、中央政治委員會、於實施憲政以前之期間、爲政治之最高機關、余曾担當國民大會選舉總事務處副主任、深知過去選舉之惡弊、此次當實施憲政、以迅速無邊之旨、使人民直接參加、俾反映眞正民意、實現新政之民衆化、以舉建國復興之實、中央政府、組織成立之際、臨時、維新兩政府之改組、即時實行、於華北方面、設置中央河北政務委員會、今非初次、已曾設置行政委員會、駐平委員等、或河北政務委員會、關於蒙古方面、於此次會談、亦派來代表、故中央政治會議、蒙古代表亦當預定出席云

圍攻西北黨軍

日軍剿討鄂爾多斯沙漠

【包頭卅日電】爲一舉殲滅盤踞於鄂爾多斯之二萬五千傅作義、馬占山軍自廿八日一致開始由結氷之黃河南渡、堂堂向沙漠地帶出動之日本精銳各部隊、於陸軍航空隊山口、高田兩部隊掩護之下、以驍艇之大縱隊、開始向零下卅度之鄂爾多斯猛進、於荒天風雪中、士氣軒昂、到處驅逐敵軍、以最後之目標、置於目前、奮勇猛攻、因此西北之敵、已呈動搖、捨堅固之陣地、東奔西走、求通走之路、爲〇軍捕捉殲滅之命運、已逐日迫近云、

【包頭二十九日電】以神速四日間席捲北部鄂爾多斯一帶之日軍山本、石黑、川崎、岡村、河野各部隊、無暇休息、急追潰走之敵、深向南方繼續果敢之進擊、一面與此呼應之小原、須藤、熊川、江崎、山門、辻村、田副、森田、立川、松田諸部隊、以二十八日晨爲期、一齊開始行動、向陝西北部長城線之要衝神木楡林方面猛進、取南下之休勢、在寒氣刺骨、一望無邊之鄂爾多斯沙漠、開始剿滅西北黨軍痛快已極之一大包圍作戰、鄂爾多斯沙漠、到處凹凸、寒風凜烈、不下零下三十五度、與一面捲起之黃沙萬

同時、日軍將兵之勞苦、實非筆墨所能盡致、至於飲料水、有時即在沙漠中何處尋求、亦無所得、故最前線之將兵、只得切取路面所凍結之冰、將此溶化充用、雖有此辛酸困難情形、然日軍全軍之士氣、極爲旺盛、實有吞敵之慨、

英國空軍新利器 戰鬪及爆擊機兩用之新銳機維特蘭力山大號

日軍封鎖津租界加緊

不認其爲報復淺間丸案者 英政府代辯者言明

【倫敦廿九日電】日本軍當局、增强天津英國租界之封鎖、當此日英兩國關係圍繞淺間丸事件頗呈微妙動向之際、各方均極重視、英國政府代辯者、謂英國政府並不視此爲淺間丸事件報復手段、二十九日談述如次、天津租界之境界線、復通電流、於是、日本側因以增强天津租界之封鎖、而英國政府自此問題、與淺間丸事件、毫無關係、是故關此雖作何等對日提言、亦與淺間丸事件、分別辦理也、日方亦謂此次之强化措置、不外爲彈壓華人之不逞行爲也云、

何、方能決定走上日英交涉之軌道與否、而第二次有田克萊基會見、已擬定待該回訓到來、卅一日中遂行、至於表示英國政府法理的見解之回答文、與帝國政府對此之反駁的見解、定於此次會見後公表、

封鎖津租界案 美各報反日論調

【華盛頓廿九日電】美以國各報、近二三日以來、大事登載天津租界封鎖强化之消息、其中且有租界住民苦於饑饉之誇張的記事、且稱美國人商業會議所、對國務省當局陳情、力言此不僅爲淺間丸事件之對英報復手段、與日美通商條約失效、亦有關係、由前此關於撤入煤問題大報道當亦出自同一方面、要之、當此對日禁輸問題集中視所之際、爲煽動反日的空氣材料之點、不容忽視、此外與此問題關連者、雖不能斷言、而圍繞以歐洲戰爭爲契機、英美間發生之各種爭執問題、美國最近對英、小有不滿之聲、頗值注目、關於檢閱美國郵便物、對英抗議等說可謂充滿戲劇成分云

圍繞此論爭之無謂之論、終恐淺間丸問題之政治的重大性之諸點、有所曖昧、於克萊基之第二次會見、與其英國之主張爲盡條理顧關於本問題所餘之唯一解決方策、可視爲反駁主張、對此已報告帝國政府之意向、而要請回訓中、故視該回訓之內容如

德空軍與英船

在英法海峽東方戰鬪 德發表擊沈七隻

【亞摩斯德丹二十九日電】據亞摩斯德丹接到之消息稱、二十九日上午在由英法海峽至佛斯灣之英海岸一帶之東方海上、英國之武裝商船並補助艦、與德國飛行機之間、歷有數次、展開猛烈之戰鬪、該武裝船、爲油送船愛塞爾莫那克號（八八九五噸）、汽船威爾巴克號（四六四九噸）、英貝利阿穆、莫那克號（五八四一噸）等之英船、並船名不詳之法國船等七隻以上、荷蘭之維斯特新達號之乘員、曾詳細目睹該戰鬪、至關于戰鬪之詳情、尙不聞知云、

【柏林廿九日電】德軍司令部發表云、廿九日、德國空軍在北海大洋上、空襲英國武裝船及巡邏船數隻、擊沈武裝船五隻、巡邏船二隻、彼時、復在哈特堡上空、擊墜追擊而來之敵機中一架、德軍空軍毫無損害云、

擊退德機 英空軍省發表

【倫敦廿九日電】英空軍省發表、從來德國飛機、即施行對英國商船攻擊、其最野心的空襲、即於廿九日施行於斷克德蘭之帶河口、以至秦島洲亘六百四十基羅之海上、因天候不佳、致不利於視界、我戰鬪機又對之加以驅逐、即於泰散特（伊山哈蘭）地區、高射砲之射擊、亦呈活躍、雖於該方面對英國汽船蘭瓦號（四九六六噸）投下七個爆彈、但均未命中云、

擊落敵機七架 蘇聯軍司令部發表

【莫斯科廿九日電】列寧格勒軍管區司令部發表、廿九日各戰線、均甚平穩、蘇聯軍用機、實行偵察飛行、擊落敵機七架、

匪團悔過投誠

【牡丹江專電】盤踞於牡丹江南方地區在吉林省額穆、間島省北部各地跳梁、自稱救國抗日軍之李營長、別名李金明、于青山、合流匪五十六名、因不堪日滿軍憲果敢之討伐與峻烈之追擊、乃與其部下五十五名、於一月十二、十八兩次、全体歸順、當局對此等匪賊、爲收撫於王道國家、三十日於寧安縣公署、於日滿軍討伐隊長與牡丹江警務廳長臨席之下舉行歸順式云、

日機痛炸五塘

【某基地三十日電】日軍陸之精銳黑川、鈴木、松村、山崎各〇〇機、廿九日冒惡天候、對在廣西省南寧北方五塘附近山地所構築之敵陣地、協助地上部隊、實行低空飛行、投下巨彈、予以潰滅的打擊、全機安然歸還、

英法對諸威傭船協定

【倫敦二十九日電】英法諸威汽船會社聯盟與英法石炭業者之間、於二十九日、其傭船協定、業告成立、而該協定、爲輸送英國之石炭於法國計、故使諸威汽船五十隻均爲傭船云、

地政總局人事發令

【新京專電】國務院辭令（二十九日）

地籍整理局長 曹承宗
任地政總局長（簡任一等）

地籍整理局總務處長 篠原吉左
任地政總局副局長（簡任二等）

司法部理事官 西尾極
任地政總局審査處長（簡任二等）

地籍整理局理事官 村井宇一
補地政總局事業處長心得

治安部參事官兼陸軍軍官學校教授 鷲崎研太
叙簡任二等

開拓總局總務處長 五十子巻三
兼任開拓總局土地處長
兼大同學院敎官

開拓總局理事官 尹桐躬
任開拓總局參事官（簡任二等）

黃楚寶感謝名醫啓事
鄙人十月間赴營口[illegible]李一時名醫東手幸經[illegible]仁堂經理介紹[illegible]漢醫周澤風先生診治服藥十餘劑現已大致[illegible]感荷之餘特此登報鳴謝

聲明撤股東啓事
茲爲敝行股東臣李蘭田三位於康德六年間共計出資本金[illegible]於康德七年一月十五日該三位派高[illegible]者由股東會議議決情願將本利如數撤出各無異言並無反悔特此登報聲明
奉天藤浪町八番地 仁昌行經理 王墨卿啓

遺失執照作廢
茲有魯廣榮領名土地執照一紙號爲三八二號坐落瀋陽縣二區楡樹台村黃泥坎屯因一時不愼將該執地照遺失除向地籍整理局聲請外嗣後無論落於何人之手概作無效特此聲明
聲明人瀋陽縣楡樹台村鐵匠 魯廣榮

管業出兌聲明
啓者敝等於康德五年六月卅日共同出資在奉天市瀋陽區一心街一段五十五號開設新興行人絹批發兼營花邊工廠今因敝等不願繼續經營將機器貨物舖墊全部兌與益興行自康德七年一月十六日以後關於該行營業之盈虧及對內對外之一切事項由益興行負責概與新興行無涉恐未週知特此登報聲明
新興行衆股東同啓

接兌營業聲明
啓者敝行於康德七年一月十六日將新興行所有之機器貨物舖墊等全部接兌款已付清關於新興行以往對內對外一切事項由該行負責辦理與敝行無涉特此登報聲明
益興行經理人都圭三仝啓

聲明撤股啓事
啓者敝人唐鴻書等於康德六年[illegible]在大和區揚武街三段七十二號合資開設鴻聲製材廠今因無意營業乃經中人說允情願兌與監理高竹坡[illegible]經營敝人等由康德七年一月十六日起對於身錢股[illegible]全撤退嗣後鴻昇製材廠盈虧及對外一切事宜均由高竹坡負責與敝人等無干特此聲明
聲明人唐鴻書程茂昌陳樹藝等仝啓

緊要聲明
敝人有坐落拜泉縣貞字三甲十井熟地八晌三畝地照根冊號三十五號又一段六晌七畝五分四厘地照五十七號東至田霖南至大界西至田鴻儒北至大界地照兩張於康德六年古歷二月初十日被匪劫去嗣後勿論落于何人之手概作無效除請縣另補新照外特此登報聲明
業主 田鳳謹啓

失條作廢
啓者敝人持有于魯忱本年臘月十五日第四期參千圓欠條一紙因到期未付竟爾不愼遺失除通知出條人及保人另辦手續外相應登報聲明無論落於何人之手概作無效
聲明人 于程九啓

緊要聲明
敝人有坐落拜泉縣貞字三甲十井熟地一段三十二晌東至田鴻儒南至大界西至田霖北至大界根冊三十三號地照一張於康德六年古歷二月初十日被匪劫去嗣後勿論落於何人之手概作無效除請縣另補新照外特此登報聲明
業主 劉元盛謹啓

緊要聲明
啓者茲有八王寺釀造工業株式會社委敝七號十一號貨物引換證兩張發驛門司因柜夥不愼途中丟失此證如有人拾得或報信或送還決從厚謝酬但此證除本公司外無論落任何人手中皆失去起貨或押款一切所有權除報案登記外特登報聲明
奉天小西關大十字街北 車業公司

緊要聲明
啓者敝人所有坐落瀋北五里積善村[illegible]延賓領名邊字第五十七號大照壹紙於大同元年舊曆正月十六日被股匪山敵人居住瀋陽縣三區班家寨搶掠焚燬除當經呈報縣當局備案外特此登報聲明作廢
瀋陽縣三區班家寨 莽益之啓

緊要聲明
於一月十六日接兌北興街二段五十五號大川製材所[illegible]所有一切製材工具舖墊房間貨物更爲大川製材所林記自接兌日起所有榮記應聲作保欠外債等[illegible]自理與林記無涉特此聲明
大川製材所林記 林子馨

解雇啟事
敬啓者今因敝行外務職員[illegible]榮開君解雇業於本月廿七日辭出倘後在外若有搗借拼如發生意外之事概與敝無干恐未週知特此聲明
奉天城內 佐佐木洋行奉天支店

失照聲明
敝等有左記大照三張於康德元年五月十一日匪燒六道江街同時被焚除請縣補發新照外聲明作廢
坐落 等則 畝數 照數 四至 領名人
大道江 下 三十四畝 一 東張姓西崗南崗北劉姓 趙[illegible]
大眼井 中 十一畝 一 東崗西崗南秋姓北趙姓 林[illegible]
[illegible] 下 六畝 一 東崗西崗南秋姓北趙姓 [illegible]
臨江縣六道江村 [illegible]

盟邦皇紀二千六百年

慶祝委員會組成 協議各實施事項

日本紀元二千六百年奉天省慶祝委員會結成式、兼第一回委員及幹事會、卅日午后二時、在興亞會館、於各職員出席下開會、關於奉天省慶祝實施要綱並同組織大綱、有所協議、決定如左、

▲慶祝實施事項

(甲)講求國家理想信仰確立方法、

一、五穀獻上(中央計畫事項)、

二、御容奉戴、

慶祝紀念事、

一、滿洲國產物向日本帝國皇室獻上(中央計劃事項)、

二、日滿青少年由通信交驩(中央計劃事項)、

三、建設御容奉陳所、

四、奉天市建設教育會館(假稱)、

五、省內日本關係史蹟之闡明、

五、紀念植樹之造成、

(丙)慶祝行事、

一、紀元節行事、

二、慶祝式典(中央指示事項)、俟中央指示、以國民總意之式典、盛大舉行、

三、慶祝國民動員大會(中央指示事項)、遵從中央指示、關於省動員大會、亦行考慮、

四、一德一心展覽會(中央指示事項)、

五、慶祝體育大會(中央指示事項)以市縣爲單位競賽、力謀提高體育、而行實施、且考慮省体育大會、

六、慶祝學藝展覽會(日滿)、

七、募集慶祝演劇脚本

▲宣傳

子、建國之夕、

丑、新聞放送及演劇、宣傳畫繪劇、

▲其他

(甲)慶祝委員會實施事項中內容、委囑於關係機關行之、

(乙)、省慶祝委員會實施事項中、(甲)之四、五、(丙)之六、七直接實施之、

(丙)實施事項中之(乙)之二、三、四、五、六、爲及於建國第十週年紀念事業之繼續事業、

▲組織

一、委員長、金省長、副委員長、王協和會省本部長、土肥省次長、委員、四十二名、參與、渡邊部隊長外四名、常任幹事十五名、幹事四名、

一、本委員會事務局、置於協和會省本部內、

寫眞即慶祝委員會開會情形

舉開南鐵地區 副縣長協議會

要望新合作社法案修正

南鐵地區副縣長協議會、自卅日午前十時、於興亞會館開催、基於前項協議會結果、自反對廢止交易所起始要望中央之新農事合作社法案全面的修正、現地側對此雖作具体案最後的決定、但內容尙不得發表、選出之實行委員十四、五名、皆順次進京、以此案向中央提示、加以繼續折衝云、

預後備役將校團 施行教育演習

【新京專電】滿洲豫後備役將校團當局、卅日午前九時、招集管下將校、於協和會館、開催第一回步兵操典普及教育演習會、首先作皇宮遙拜、內山後由行德將校團長、將校會長致禮、隨於關東軍兵事部員梶浦中佐指導之下、施行教育演習、至午後四時終了、

伊東所長赴任

【大連專電】新任滿鐵歐洲事務所長之伊東香昌氏、乘二十七日自大連出帆之扶桑乳丸內兒地就赴任之途、於十七日再登自橫濱出帆之伏見丸而渡歐云、

「滿洲天地」 慰問文集付梓

【新京專電】滿洲文話會、今擬以該會員、爲勤勞、付梓在滿洲將兵慰問文集『滿洲天地』、向在滿皇軍將兵盡皆配布、以對於爲大陸建設、爲國境之防備、而敢然執槍之勇士、表示謝意、此慰問文集、以慰安爲主旨、兼具簡介紹各層之現狀、該會更爲向國軍開拓民贈與慰問文集、而進行逐次刊行之準備、

記者練習所・定期行開所式

【新京專電】滿洲弘報協會於康德七年度所設計之滿系記者練習所、定自二月十五日起即開所矣、由全滿所選拔之優秀者五十餘名、本年共分三期、由各界權威者、實施訓育同時並受國通之實地訓練以便參加於新聞第一線也、關於此第一回入所生十名之氏名、已於二十九日發表、且第一回生乃係在第一次第二次之入所考查而云、

風雪嚴寒下 乞食老嫗凍斃

城內警察署管內、小南關娘娘廟胡同口、紅卍字會前、於月之卅日午后一時許、經行路人發見一老嫗屍体、當即報告城內署、該署派員蒞場檢驗、推定死者年四十許、生前爲一失目者、因衣服襤褸之故、係以乞討爲生、及至冬季天寒、平日赴卍會宇粥廠領粥、近因天氣特寒、而行凍斃、驗畢遂令掩埋、現在調查死者之姓名及家族云、

開拓廳長會議時呂產業部大臣訓示

因通外路均被遮斷 新修川滇安南兩公路

地險水急難能輸送軍械

【香港卅日電】因日本軍占領南寧、以致鎮南關公路斷絕、加日本空軍反復轟炸、而滇越鐵路、亦告破壞、於是重慶當局、傾注全力、企圖重整西南諸省新的交通路、據最近方面消息云、新建設之川滇公路(四川、雲南)安南改修公路、近將完成、於安南堆積之軍需材料、可得向腹地輸送、然據香港運輸專家之見解、兩公路設即如党方之主張、在事實上、已完全告成、惟按左記兩種理由、碍難大規模輸送軍需材料、

一、該公路所在地之西南諸省、地勢險峻、山岳重疊、且富於急流、

二、汽油頗爲缺乏、又如川滇公路、須橫渡三處急流、應有數星期交通斷絕之實例、又載重汽車、由起點至終點、其汽油之消費、與裝載量相抵、

西南汽車公路 任其荒廢毫未一顧

【香港廿九日電】關於近於此地發行之中國雜誌重慶政權唯一之輸血路西南汽車公路之實情、據國民公論、指摘其實情如左、

現在隸屬於西南各公路之兩千輛以上汽車之中、在實際上勤作者、不足二成、其餘全部破損、不能使用、又汽油補給之困難、日甚一日、西南公路之貨物汽車、有五百輛、每月平均消費五十萬加侖、擬價五百萬元、即爲消費十萬餘汽油、徒於海外付款、並引起貨物輸送費騰貴、又貴州、雲南山岳地帶、以木炭汽車、而圖燃料節約、然此亦不可能、又中國人司機、向來品性低劣、浪費汽油、不以汽車當心、且有密運竊盜等行爲、不以此爲醜事、又路政當局、亦以公路修復費之名目、每月徵有百萬元之稅收、毫未修復西南公路、任其荒廢、從未一顧、

國務院辭令

金融合作社聯合會副理事長、神尾弌春、任總務廳參事官、敘簡任一等、總務廳勤務、

公安局參與官、白濱晴澄、依願免職、

總務廳次長、公安局參與官、辦理事務 薄田美朝、

建築局總務處長、飯澤重一、兼任總務廳參事官、敘簡任二等、總務廳主計處代行勤務、

郵政管理局 官制一部改正

【新京專電】郵政管理局當局、爲順應福轉之郵政事務計、曾對改正官制之一部加以審議中、關於本經國務院定例會議已決定如左、分郵政管理局爲庶務、經理、企劃、管理、電政等五課、重新增設屬官二百五十名、理事官十一名、技正二名、並減設事務官二十三名、技佐六名、技士十八名、而決定在郵政局增設事務官四名屬官五百九十三名、更將郵政局分類爲通常郵政局、特定郵政局、而使特定郵政局(三等郵便局)發揮機能云、

奉屬四法院上訴事件 劃歸新京處理

【新京專電】關於四平街、通遼、西安、開魯四處地方法院之上訴事件、歷由奉天高等法院處理、茲於二十九日第四次國務院之會議、將奉天高等法院管轄區域之一部、編入新京高等法院之管轄區域以二、令今後即由新京高等法院處理、對於該四地方之事件、既爲新京高等檢察廳所屬之檢察官辦理、故掌握奉天省警察廳警察官之指揮監督之權云、

獻金報國美舉 野中若松二氏

【本溪】市內旭町、日本商民、野中源田氏、於本月二十七日、爲其亡父源七氏忌明方、收集各方面禮金、持向本溪警察廳、献納恤兵金一百元、貧民救濟金一百元、誠爲獻金報國之善舉云、【又訊】市內永利町日本人松應夫氏、本月二十六日、爲亡父之忌明方收集各方面之儀禮、特向本溪湖在鄉軍人分會、寄附献不一封、行献金報國之義務云、

"市協"招省市關係者 協議經協會運營方策

協和會奉天市本部、前此關於經濟協議會之運營與商工公會及市內各業者礎商、最近均已終了、乃更與省市經濟行政部門連絡、關於運營方策、爲將經濟協議會基於前項要領、作詳細之檢討、三十日午後二時、在市會議室與省市關係者開礎商會議、協議省整理委員會及奉天市物資調整事務局與經濟協議會之連絡運營方策云、

觀光協會舉開 事務協議會

第十次日本觀光協會滿洲支部管內出張所主任事務協議會議、於二十九日午前十時、在鐵道總局大會議室、由宇治橋本部經理部長、佐原、足立、而滿洲副部長、野間口常務理事、以及朝鮮支部、全滿並北京、漢口、南京、暨共他華北、華中出張所主任、與夫滿鐵華北交通及各鐵道局之關係者等八十七名、悉行出席鄭重開會、由支部側致訓示、並說明十五年度之豫算、報告前次會議之懸案事項、次即對於支部要望事項等進行討議、其主要者如次、

一、關於斡旋主要開拓地之視察團休、請與中央關係機關交涉後、即行擴張本部斡旋範圍、並於特殊開拓地、設置駐屯導引人、以謀斡旋之臻於徹底、

一、請於在中國主要都市之日人旅館、實現支部指定旅館制、

一、請於蒙疆地區之宣傳、製作特殊宣傳品、

一、請於案內所設定助役制度、

一、關於日本紀元二千六百年紀念事業案、

麵粉又運到

【海城】本縣刻聞又到來麥粉廿餘車、仍照上次之方法、分與全縣各區傳民間實惠均沾云、

滿洲"空協"舉開 航空關係者協議會

【新京專電】滿洲空務協會、爲懇談今後事業推行方針、定於三十、三十一兩日、在國防會館開航空關係者協議會、第一日上午十時、於李會長、林部事務理事、軍關係者、各支部敎育、協會職員等三十餘名出席、席上李會長有所訓示、林常務理事有所致辭後、各支部敎官報告各地對於航空關心之狀態、及將來發展之豫測、以及去年度敎育實施概要等、開陳發行滿航航空讀本等熱心意見、討論情勢、極爲活潑、第二日上午九時半協議本年度新事業計畫並發表研究云、

協和青年指導者團 完成訪日重任

【新京專電】爲体得日本精神、與視察產業文化、約亘一個月巡察日本各地之協和青年指導者三十六名、由福山副團長引率、乘三十日午前八時着之列車、歸還國都、同十一時出席協和會中央本部之解團式後在中央飯店舉行午餐報告式、劉秉歐君、代表滿系人員、述感激之詞如左、

此次旅行、得充分体得我等之指導方針、實不勝欣喜、日本人信神之姿、頗爲感佩、各修養道場、以神與道場、訓練青年、以神與天皇陛下爲中心訓練青年余深感滿洲亦應開設此道場、以神與皇帝陛下爲中心、養成信仰心、此外對於槍後農村之眞誠、實爲欽佩、惟日本小學生之滿洲知識、劣於滿洲學童之日本知識、稍覺遺憾、

承當滿映作品音樂 首都音樂院的發表

【新京專電】與新京中央放送局之糾紛已告解決之新京音樂院、爲達成滿洲國文化部面向上之重責以本年度爲期、謀一大發展、先一手承當滿映作品之音樂部門、乃於廿八日由滿映林常務根岸製作部長、新京音樂院大塚院長、和泉新京特別市公署事務官等會合、遂行詳細協議、音樂院側更謀各種音樂團休爲有機的聯絡、今爲其第一步、遂行哈爾濱交共樂團與演員之交換及其他事項、大塚院長已乘廿九日午后五時卅分發之亞細亞號列車赴哈、

鮎川總裁抵漢堡

【漢堡廿九日電】滿洲重工業總裁鮎川義介氏、廿九日抵漢堡、當夜出席滿德文化協會主辦之歡迎會、並預定視察萊茵河及盧爾河沿岸重工業地帶云

奉祝紀元節的國民舞蹈之練習—攝於錦丘高女—

法院旁聽錄

誣告通匪反坐 判刑三年不服上訴

李連城双城縣人、年四十五歲、住合龍村、業漢醫、八極誠實、康德六年七月間、有董玉山、夏正元、趙美人(即劉李氏)等三人、不知被何人以匿名信舉發伊等通匪、被警逮案、偵査屬實、嗣經調查、該匿名信疑係李連城所爲、被警抓獲、送經四平街地方檢察廳、偵查屬實、起訴、同級法院、審訊結果、判處徒刑三年、該犯不服、上訴奉天高等法院、經審判長董紹舒開庭審理、茲將筆錄記下、

問、李連城多大歲數、

答、四十五歲、

問、那縣人氏、

答、原籍双城縣人、

問、住什麼地方、

答、住合龍村、

問、你是作什麼的呀、

答、我是漢醫、

問、你家有什麼人、

答、有父母女人孩子、

問、有什麼產業、

答、有三間房子五田地、

問、因你犯加重誣告罪、經四平街地方法院判你徒刑三年、你不服上訴本院嗎、

答、是、

問、有一個趙美人是那(?)院嗎、

答、她本姓趙、因她不正道、經她本夫出兌劉姓(即劉李氏)啦、

問、董玉山住在什麼屯呢、

答、我們住一個屯啊、

問、夏正元認識不呢、

答、不認識啊、

問、保安村楊化東你認識不、

答、不認識、

問、你全董玉山住一個屯嗎、

答、住一個屯哪、

問、董玉山他們被匿名信舉發通匪信 是你寫的呀、

答、不是啊、

問、無論是你寫的與否、那麼他們有無與胡匪拉綫的事呢、

答、聽有啊、

問、你說王玉普當初說過這好相西街人寫的有這話嗎、

答、他說過呀、

問、實有什麼証憑呢、

答、王玉普說是西街人寫的、他們都說不是我寫的呀、

問、趙美人也是被黑信告的之一呀、

答、去年王隊長在她家搜出過胡匪、當然要辦她呀、

問、你上訴有什麼理由呢、

答、請傳王玉普王國臣就知道啦、

審判長宣諭、本案候調査下去吧(閉庭)、

茶役桃色案結束

小南門裡東廣市胡同長安旅社茶役王連安、與女住客發生之桃色案、經城內署報署逮捕審問、已誌本內、茲經該署對王連安從事詳細審問調查、結果、認爲事實不足、無犯罪行爲、乃於月之廿九日釋放云、

伊藤股長出張 東南地區慰問

【北鎮】縣警務科警務股長伊藤豐氏、作事認眞、辦理警政歷著成績、前任黑山縣特務股長時、功勞卓著、口碑載道、於今年秋季、自榮轉北鎮警務股長以來、對於內務首先整理、繼則致養訓練、次第實施、故警務之强化大有一日千里之勢、良有以也、茲聞該股長、俯念滿洲東南地區、討伐應援之官警辛勞起見、特於月之廿五日、甘冒嚴寒、出張該地區慰問一切、業返期、約爲月之卅日云、

鼻病

請施 此種療法 務請一試!

如罹感冒 鼻部即感不舒

○記憶力薄弱上氣不接下之人

○長患苦腦頭痛之人

○苦於流青臭鼻汁之人

及其他苦腦長年鼻病之人務請早日實行鼻能散療法、治愈鼻病後、不但讀書應用功即作事能率亦可向上、增進記憶力、如罹鼻病放置不治很易侵害腦部以致釀成可怕的病症、

進步的鼻病療法

現代世界醫術最進步之國家斷言首推爲德國其德國對患部炎症之排泄物盡量排除之但消炎之藥物給與迅速治愈之原則者亦因對醫學常識一般國民均有相當認識之故也、舉例說無論何樣僻遠村莊如由於鼻之炎症所起之少量排泄物亦要行多數治療爲第一步使鼻汁自然流出之方策施行着故德國之青年對流青鼻汁等從未見以藥治療、

由少年時代 即應注意鼻病

頭痛、目眩、健忘症、或上氣不接下氣之人十中八九患鼻病之障害、一般人多不注意、以致惹起難醫之病症、如想收完全治愈防止未然務火速治療爲要、猶其少年時代的人們腦部敏感異常對腦部良否如稍不注意即易惹起很大之變故多數因鼻病而患腦神經衰弱及於頭部起種種故障青年們萬勿對鼻病疎忽加以嚴禁必須防止其影響頭部爲要每日精神百倍元氣充足向自己事業上努力

手續不簡單絕無 家庭療法之價值

患歷度之鼻病時釀成慢性之病症再恐懼急急治療係一般人們的習慣故罹鼻病需很長時期治療者費用及時間不適當視若治療時間者務請實行家庭治療有信用之鼻能散療法鼻能散以獨創造吸藥器一面讀書或操作事務且無痛感敏速一日可施行一次療法無論何樣忙碌之人均能自行治療而迅速病症全快精神充足其效果顯著實乃最適當之家庭療法務請火速治愈鼻病爲要

藥的信用第一實驗主義

鼻能散無論大小人用毫無害痛不但用法簡捷而効果卓著實爲理想之家庭藥此因有很久信用敢來証明蒙多數實驗者之賞讚獲得効力顯著信用第一之評判藥、再本家爲藥之實際効果諸位免費奉贈試用藥並依其心如何抱願爲實驗主義故對來店得詳細說明、故無論患如何害腦之鼻病者務希到盼、

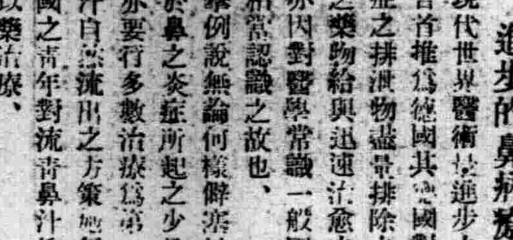

鼻能散實驗中之小學生

効果卓絕一日一回簡捷之鼻能散療法

請先觀覽說明書

[illegible]

免費奉贈

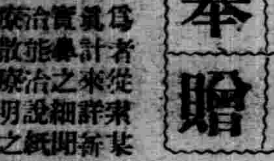

外用鼻能散藥價 十日量(二圓)三十日量(五圓) 十日量(德用)九圓(各新案登錄吸藥器付帶) 免費

製藥 總本家 合資會社 小判屋 大阪市東區南久寶寺町二丁目 大阪出張所

大連 奉天 新京哈爾濱 日本賣藥株式會社

奉天 新京 井上誠昌堂藥房

新京 新京藥品株式會社

△各地藥房皆有出售▽ 如遇售罄時請直接向本舖定購

壽

胃腸永健千歲樂

身体久安百年春

WAKAMOTO

人類壽命長短的問題曾有世界各國有名生物學家 致意研究並各人均有其發表 但這些研究結果 雖未能給

長壽的考究

人以正確的答案 然於長壽之途也示人以些許的線索 若能按法施行 定有益壽的偉効 古時長壽之人 如彭祖八百歲 雖屬神話 然有史可考者 亦不乏其人 例如黃帝軒轅氏在位百年享百歲以上壽命 帝堯陶唐氏在位一百年 壽一百十七歲 帝舜有虞氏在位五十年 壽一百十二歲 更就十八世紀較近之時代言之 而百五十五歲乃至百八十五歲之長壽者 也大有人在 僅就英國有一貧窮農夫名叫巴爾柳 爲人傭工爲生活 享壽百五十三歲 又匈牙利人名叫蔡兒登 享壽百八十五歲 由此例證 求人類長壽 並非妄想 就是活到二百歲 也不爲奇

長壽的方法

人都願意長壽 惟長壽方法至多 有精神不老法與肉體不老法 更進而供體的有呼吸不老法運動不老法 少食不老法 這些方法也都風行過一時 此外最使人驚奇的 就是近來猶有不老不死法之新發見 這是法國巴黎微生物研究所 梅幾尼殺甫氏所提倡 其方法爲利用體內白血球與有害細菌相殺作用 致有害細菌於死地 因人的衰老病死完全由此等有害細菌所做祟 又據意國秋林大學教授 安息爾穆氏最近研究說：「身體感覺疲勞乃由體內疲勞毒質所致 此等毒質刺激血管 使其硬化 使其筋肉收縮 促進衰老」 總括以上說法雖未能澈底發見不老不死良方 然使壽命延長已有相當的進步 現在日本有位農學博士鈴木梅太郎氏 近已完成這樣使命 用數十年研究苦工 本生物自然生長原則 闡明延年益壽原理 該氏所謂人類之死 有自然與不自然之分 自然死爲身體不受任何外部侗內部的摧殘 終於天然壽命 雖不能絕對長生 亦必較普通壽命爲久 準此適者生存原則 使壽命加長 殊有道理

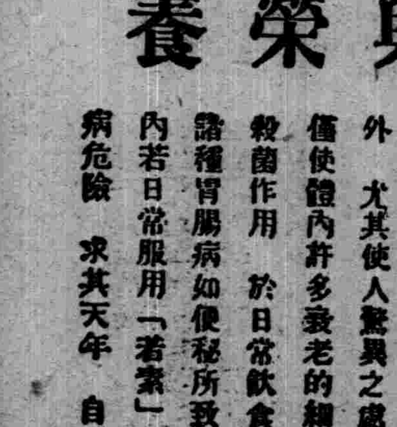

鈴木氏又說：「人體的衰徵 純爲體內貯有無數有害細菌 與勞動時所生的疲勞因素所促成 倘將此等細菌和疲勞素 解除淨盡 則身體各部組織 不受其侵蝕 絕無萎縮的變化 足可享受其自然天年 惟患便秘之人無長壽者」

胃腸與榮養

若素是本着以上的原理所發明的藥 本生體自然之理 經過科學的調劑 將數十種的營養與治療的成分混合在一起 毫不減低其單位効力 反有複合奏功的偉効 先能啓發胃腸的機能 掃除體內一切的有害細菌 解除體內一切的疲勞素 次則强化體內各部組織 導胃腸的吸收消化於正常 擯棄一切便秘等病於體外 尤其使人驚異之處 醫界也大爲嘉許的 就是不僅使體內許多衰老的細胞再爲復活 更能加高白血球殺菌作用 於日常飲食之中 雖誤食有害食品 或因諸種胃腸病如便秘所致之毒素 被腸壁吸收循環於體內若日常服用「若素」絕無發作的可能 身體焉有被病危險 求其天年 自是意中事

各地藥房均有代售

藥價低廉	
一月用量	一元六角
三月用量	五元

奉天信濃町十七番地 若素本舖

若素

去病延年 强身補血

冬之夜

（嗷嗷譯）

‖永井荷風作‖

一個月淡風涼的冬之夜的事。我機械式地往下戴戴帽子。豎起外套的皮領子。隱世的罪人似地彳亍的走着。由許多的建築物的隙間。看見了狹小的冬季的穹蒼。皓大的月。掛大天空的一隅。無光澤的淡赤色。似少女哭腫的眼睛。柔弱的光瀉在污穢的建築物旁側。一片陰慘的黯影。倒映在一塊空地上。蓦地。一聲貓叫。從附近傳過來。於是。不知由何處來的一隻大貓。在共同便所的板牆上。一面很高的豎起了牠的腰。一面悲切的望着西方。一聲。兩聲。三聲。繼續的叫。不久。逝去似地看不見牠的姿體了。

神皋雜俎

爐邊夜話

（7）（金山龍）

天：怎麼？媽媽死去了嗎（悲哀地）

祖：你何必動情感？媽媽又算什麼了不得的大事哼！

天：爸爸！事情已經到現在。我也覺到現在的我跟八年前的我是大不相同了！

祖：有什麼不相同？你離開家我承認不能是你的錯。不過你回來了。這我又能不承認是你的錯！

—犬吠聲

天：一星期以前我城城裡打聽說您已經搬到這鄉下來了。我就馬上也回到這鄉下來。可是當我知道了這個屋子就是家的時候。我又很難爲情：很慚愧：整整地三天我在這房子的四外徘徊着：：我始終沒有勇氣來敲這個門：我看見一個八九歲的孩子由這個門出來。去上學去。我雖然知道他就是我的兒子。但是我沒有勇氣去招呼他。我離過地跟在他後面。一直跟到他學校：今天：今天外面冷得很。又下着大雪：您看看我還穿着秋衣服呢！我實在不能在挨下去了……我於是就下了很大的決心來敲這個門……爸爸？

影寫眞

黃鶴樓的今昔

黃鶴樓。原爲武昌唯一名勝。蓋古制樓臺。三國時孫權始建於漢陽門外黃鵠山上者也。爾來幾經風雨變遷。屢修屢廢。至乾隆元年。史文端來任湖廣總督。因假其址。改築十八丈十六方型五層高樓。極爲雄麗。惜咸豐三年爲長髮軍所燬。往日壯觀不可得見矣。旋張之洞治鄂。慨斯樓之當復興。乃築二層新樓點綴之。則今之奧略樓也。樓下均已開放。儼然游園。無何風趣。惟古詩印象。則未可滅。李白送孟浩然不云乎『故人西辭黃鶴樓。烟花三月下揚州。孤帆遠影碧空盡。惟見長江天際流』。又黃鶴樓中吹笛曰。『一爲遷客去長沙。西望長安不見家。黃鶴樓中吹玉笛。江城五月落梅花』。則昔年黃鶴樓風光。彷彿得之矣。◎…圖爲黃鶴樓遺址之奧略樓。

巖島垂釣記

（郭子箴）

康德四年四月。奉命赴友邦大日本內地參觀交通事業。預定一個月的期間。一行共五人。均由奉天王市長率領。途中一切零碎事項。均由市署坂本庶務科長照應。故此行甚覺安適。於公餘之暇。曾赴巖島垂釣。是日也。天朗氣淸。惠風和暢。仰觀巖島盛景。俯視碧海微波。眞是逍自遑懷。信可樂也。於午後二時。賃小汽船一隻。運轉於深海之處。遂開始垂釣。釣具的形狀。是木滑車上卷着很長的細絃。細絃之尖端。繫以釣鈎。距尖端一尺五寸之處。繫有圓形鉛球一個。以便細絃下垂。船中備置很多的蚯蚓。用作釣餌。余既無釣魚之經驗。又不感釣魚之興趣。尤其是看見那多是蠕動的蚯蚓。令人格外生厭欲嘔。所以向釣鈎上安置釣餌一事。就委託船上的小使。由午後二時起一直釣至午後五時。同伴四人。均釣上數條小魚。最大者達七八寸長。獨余空耗三小時的工夫。一尾小魚也未曾釣上。同伴者。無不向余嘲笑。亦無不向余誇耀勝利。眞令人慚愧已極。因爲六點鐘有宴會。故預定五時半爲止。眼看着僅剩三十分鐘。就停止啊。余於汗顏憤激之餘。也顧不了那蚯蚓可怕不可怕。趕緊把釣鈎提上來。親手安置餌食。感覺有百餘斤的重量。向下沉墜。余立即向上牽引。那想到一點也牽不動。細絃緊的岌岌乎有折斷形勢。可是絕對的牽不動。又一想必係釣鈎掛在岩之上。故而絲毫不動。遂用手向前後左右。斜着方向搖動細絃。迄不爲動。轉瞬就要停止工作啊。若老是這樣僵着。豈不失敗到底嗎。細絃折斷就折斷罷。於是費盡全身之力。向上牽引。突覺海底下有爭扎的樣子。決不像岩石。余立即呼喚小使。令他幫同向上牽引。兩個人四隻手更番的向上提拔。少時水面花啦一聲。露出一尾緋色的大魚。紅綠花照眼的可愛。身長不過一尺二寸左右。就有這樣大的力量。令人怪異已極。忙問小使這是什麼魚。他說叫『アユナメ』余立刻感到一種奇異的勝利。同時又接受大衆的誇獎。把這尾大魚卸下後。又垂下釣鈎。不兩分鐘又垂下釣鈎不兩分鐘。又釣上一九寸餘長之『アユナメ』。連續十餘分鐘的工夫。釣上六七尾全種全樣之魚。於是同伴大嘩。一齊問我發見了什麼秘訣。釣的這樣快。我說那有別的秘訣。就是裝置釣餌時。務須把釣鈎完全掩蓋好了。立刻即可釣上。如果釣鈎露出一部份。就費時間了。若露出太外。簡直一尾也釣不上來。在先三小時之間。餌食是怎樣裝置的。我連看都未看。所以一尾小魚。也未曾釣上。大家一聽。全把釣鈎送到我的面前。令我與他們上餌食。試之果驗。不轉瞬間。我由毫無經驗之中。立刻變爲精於此道之人。衆人爭令我與他們裝餌食。正在應接不暇之中。汽笛一聲滑轉船頭。停止垂釣矣。大家都戀戀不捨的遂即收拾釣具。盡興而歸。由此觀之。天下事眞是不經一層。不長一智。垂釣小事。如不用心。尚且失敗到底。況大於垂釣之事乎。回憶前情。令人不禁感慨係之矣噫。

春琴抄

（69）（谷崎潤一郎著　儒丐譯）

那末佐助彈奏春鶯囀時、他的心魂、又將馳向何處呢、自然他是以觸覺世界爲媒介、老是在諦視着觀念中的春琴、因爲他是以聽覺來補足他的缺陷。一個人如果不把記憶失掉、自然能於夢中看見他的故人、可是佐助却不待春琴之死、早早便以夢境彼此相見了、在此等情形之下、他是什麼時候和春琴死別的呢、恐怕他自已也是不克確定的吧。（因爲佐助視覺已亡、所見者無非意識中之春琴、那末春琴本身之有無、在他不爲問題、常人所謂死別、在他恐怕是沒有的）、春琴和佐助之間、在前記所生一兒外、又生過了二男一女、女兒於分娩後便死了、男孩二人、皆在出生後、被河內的一個農家抱養去了、春琴死後、佐助也無意把他們取回來、同時孩子們、也不願歸屬盲人的實父、因此佐助到了晚年、既無子嗣、亦無妻妾、由門弟子服事將護、明治四十年十月十四日、適於光譽春琴惠照禪定尼之辭月命日、以八十三歲之高齡逝世、自春琴物故後、又以孤獨之身、生活了二十一年、在此二十一年中、他觀春琴和生時之春琴、大不一樣了、自然看她比以前更高、並且以爲是更美麗的、她的倩影、一日也未離開他的意識之眼、那是足以想像的、天龍寺的峨山和尙、聞佐助自盲一事、大加稱賞曰、轉瞬之間、斷絕內外、變醜爲美、近禪機矣、庶幾達人之所爲乎、云云、讀者諸賢、倘亦首肯乎否乎。（已完）

文藝的大衆化

（5）（儒丐）

十幾年前的新人。對於舊劇。就有大肆攻擊的了。然而連一□□□投下來。反倒益見其盛。於此可見這些舊劇。也和前面所舉的詩詞書是一個例子。並不是屬於某一個人。創於某一個人。乃是自然而然成了民衆的公有物。

民意太可怕了。它是毫無成見的。固然他們必有受給的時候。但是只不過一時的。尤其是對於他們切身的安慰。必得由他們自己來選擇。强拗。一定行不通。在我以爲左國班馬是文之極則。三百篇漢唐人名家。是詩之極則。宋詞元曲。是歌曲之極則。他們一概不聽提。自有他們的白玉翡翠彩蓮。等而上之。他們一切都有。只沒有我們所謂文學。於此可見有主義。有作用。强人以必食的文學。民衆都以爲不合脾胃。必得無意而成。自然而然。成了大衆化的。才具有顚撲不破的大勢力。

在以前的文人。不知有所謂大衆。也不照後世人那樣善於宣傳。他們閉門著述。本沒有必傳的心。試看留到現在元曲知道作者主名的。很有限。大半都是不署名的。小說類更不顧以人傳。大都不露姓名。至於歌謠詞曲。以及現代雜技。傑作不可勝數。知道主名的。也是很少。可是這些東西。一爲民間所傳誦。或被管弦。或資以餬口。這些東西。便完完全全的成了民間所共有。也用不着再問是誰作的了。如必欲問是誰作的。我可以代答。這是由民意所共成的。民意不改。這些東西當然也不能消失。

喜冬梅初放

（林化青）

檐前古梅沖寒發。一陽初動氷骨溫。二氣交融靈胎結。降塵不待羯鼓催。嬌而盈盈枝頭綴。檀心吐出新天地。芳訊驚來春季節。瓊蕊風骨祇自憐。冰玉心腸向誰說。品高難入時人機。實潔羞同俗士接。松篁有分契朋簪。桃李無緣作婢妾。暗香脈脈動吟魂。恍似羅浮夢痕裂。紅燈綠酒綺懷下。好伴逋仙醉夜月。

歷朝詩學史

（93）（范旭生）

（續前）

茲錄機之塘上行一篇於左。

江離生幽渚。微芳不足宜。被蒙風雲會。移居華池邊。發藻玉臺下。垂影滄海泉。芳潤既已渥。結根與且堅。四節逝不處。繁華難久鮮。淑氣與時殞。餘芳隨風捐。天道有遷易。人理無常全。男懽智傾愚。女愛衰避妍。不惜微驅退。但懼蒼蠅前。願君廣末光。照妾薄暮年。

兩潘者。潘岳及從子尼是也。岳字安仁。榮陽中牟人。幼稱奇童。長善爲詩官散騎常侍。與石崇等爲友。時相唱酬。後爲趙王倫所害。其詩如剪綵爲花。絕少生韻。詩品又在士衡之下。惟其悼亡詩。深情流露。讀之令人油然生感。堪稱不朽之作。尼字正叔。嘗與士衡相贈答。詩亦溫雅可誦。茲錄岳之悼亡詩一首於左。

皎皎窗中月。照我室南端。淸商應秋至。溽暑隨節闌。凜凜涼風升。始覺夏衾單。豈曰無重纊。誰與同歲寒。歲寒無與同。朗月何朧朧。展轉眄枕席。長簟竟牀空。牀空委淸塵。室虛來悲風。獨無李氏靈。髣髴覩爾容。撫衿長歎息。不覺淚霑胸。霑胸安能已。悲懷從中起。寢興目存形。遺音猶在耳。上慙東門吳。下愧蒙莊子。賦詩欲言志。此志難具紀。命也可奈何。長戚自令鄙。

本閣扣卯先生原著　內科秘錄

144（冬亭譯）

蚘蟲者。小兒爲多。但是初生而飲乳時。則不生蚘蟲。及至穀食。則十兒而七八有者也。在東方朔之神異經。雖有論蚘蟲者。助飲食之消化。而爲人人所固有。然不知其實者。蚘蟲者。大人比小兒爲少。蚘蟲之候。既不發熱。亦無何等緣故。但不思飲食。默默然而精神不振。爲其第一日的。或腹中雖饑。然對飲食則必惡。或常有惡心。屢吐涎沫。或氣逆而欲嘔吐。或屢次嘔吐而飲食藥餌均不能納。或酸水自從咽喉而出。或食後必腹痛。或似覺有物。向心下及胸膈上升。又有謂前日蚘蟲合大便排下。或謂曾吐者。皆蚘蟲之候也。蚘蟲者。雖爲本來之所有。又有患五疳瘡疥痢瘧疫等而猝然多生者。所謂蚘蟲之害。如前所論。不思飲食。其甚者至於絕食。又嘔吐涎。不僅不飲食。即湯藥似均一滴不下之二証也。世醫不辨蚘蟲之所爲。又不理會內景。不詳蚘蟲之窟穴。何事均係蚘蟲之爲害。脚之攣急。與夫龜胸龜背。致嗽遺尿。五疳驚風之類。均以爲蚘蟲之所爲。無論何藥。似均可謂然加入鷓鴣菜用之。實堪捧腹者也。

蚘厥者。見於傷寒論。爲蚘蟲之重証。始而醫者不辨其爲蚘蟲之候而失治。或在山村僻地。缺乏醫藥之處。不知下蚘蟲。長久捨置。蚘蟲漸漸多所生育。結聚於腸胃之間。腹滿而痛。頻吐白沫。絕不思食。猝然四肢厥冷而煩躁者是也。下之不出大便。僅下成塊之蚘蟲二三塊者也。或隨下而又生蚘蟲。不能逐盡。遂有疲勞而死者。

×××××××××××××××××××××

舊十二月二十三日　一月三十一日　水曜　癸酉　佛滅　成　軫宿

▲一白之人、妄信他人言語、定遭意外失敗、辛壬癸吉▲二黑之人、一日努力、二日努力、是乃成功第一義、卯丁壬吉▲三碧之人、守身堅實、可告發展、庚辛丑吉▲四綠之人、進而有勇、雖矢彈如雨、不足畏也、巽庚辛吉、▲五黃之人、熱中外事、內必空虛、甲卯巽吉▲六白之人、事業順利、願望可成、丙未壬吉▲七赤之人、任勢妄進、則必脫軌、丁未癸吉▲八白之人、君如急躁、必至壞事、未壬癸吉、▲九紫之人、易因小故、發生意外事變、甲戊丑吉、

肥田粉的自製

植物生長的主要原料是氮。鉀。燐三種元素。肥田粉的主要成分也就是這三種。所以它可以刺激植物的生長。在家庭中。要想果木等生長得繁茂。也可以施用肥田粉。最簡單的。可照下面的成分配合。

硝酸鈉　一·五分
正燐酸鈉　一·〇分
硫酸鉀　一·〇分
（可自藥房中購得）

使用時。可將三種成分混合均勻。約用這混合物的半克。散在根部的四圍。再澆些水。如此每約二星期一次。就可使植物生長得很快。而免掉施肥的麻煩了。

掌故

△關於楊小樓（損菴）

舊劇宗師楊小樓。與葉恭綽交誼甚厚。昔時以葉素嗜劇。對楊之技藝。尤爲賞識。嗣以小樓年事日高。体復衰弱。葉氏頗關心於其絕藝之傳人。茲覓得葉致小樓一函。意氣懇摯。是亦劇史好材料也。

『小樓先生。住在北平。雖恆相見。而未及深談。僕於戲劇。本無所知。以性耽文藝。故對此亦頗具興趣。竊謂我國戲劇。今日宜亟有以保全其眞相與特色。方可進言改良。否則眞相先失。何從知其得失。近年各劇家。爲趨時起見。已大半失其故步。而先輩凋零殆盡。後生能繼起者稀。斯尤此道之厄。執事藝術。超越儕輩。今無其敵。以隨波逐流之上海。對於執事。具眞賞者。尙不乏人。是知實至。然後名歸。此中倘有公理。惟鄙人所亟欲奉告者。則於執事。應自覺爲吾國戲劇界之一特材。爲吾國戲劇界計。應負使自己絕藝流傳於後之責。今尊年已過五十。休力有漸衰之傾向。不知高徒內。有無足以繼起之人。竊謂執事宜格外留意。選擇質美可教者。盡力陶鑄。使窺蘊奧。庶絕藝不至無傳。而盛名亦與之俱永。比較之以財產遺子孫爲遠勝。病中所見。率臆直陳。惟鑒昭不宣。葉恭綽』。

小樓劇藝。自爲劇界。特出人才。葉氏此函。其結論自爲明知卓見。葉玉虎此函。堪爲劇史中絕好參證資料也。

得數堂偶談一則

（愧陶）

▲是雜字不是小學

學無淺深。適用爲貴。舊時代上焉者。時文外讀說文。讀經史。預備科舉之用。下焉者。自百家姓起。千家文。三字經。四言雜字。六言雜字。最高四書。讀幼學瓊林。或爲商賈。或爲農工。已能敷用。而各書中尤以雜字爲重。以所學適於所用故也。新時代教育改良。私塾絕迹。百千三且不讀。遑論雜字。一日有一鄉校教員自矜。謂童子學生問老師一個字。就是穴（叶音）糠米所用。穴字的穴字如何寫。老師思索多日。不能答。是以進城來問其業師。冬烘先生。冬烘先生告之曰。此字以折。下从足。言有往來之義。（見雜字第三言雜字）如云鷄鷹在天上直竄。或云有人到屋打了一個竄。走了。俱是此字。作動詞解。又婦女下裳有百折的裙子。有套箇疐子。（見三言雜字）亦是此字。作名詞解。所以糠米用長席周旋作囤。謂之疐子。不信去査。師生問答間。適有大學畢業生某。竊謂此字我輩初聞。如開茅塞。先生可稱一字師矣。先生在小學上很有功夫。冬烘曰。是雜字。不是小學。也更不是大學。閣下雖是大學畢業。但大學講致知格物。惟無此字學室聞之大笑。冬烘正色曰。此何可笑。現在火車電車建築機器。專講新式流線型。初見此名詞。茫然不解。詢之製造家流線型何義。對曰就是全体不帶直角。余曰。全體不帶直角非圓非方。乃是流型。流字何能表其用意。彼業不知。安以流字代之誤矣。聽說此後教科書又要改新語體。計劃甚善。但是改新語體不先講雜字。恐怕終無根底。聞者歎服。乃不復笑。

葉穟燈謎

（遯稱雲）

竹葉千杯醉（禮記句一）君子飲酒也

粉黛（書經句一）用以容

王剪（左傳句一）惟君裁之

各種簿施（書經句一）爲善不同

俗語臆解

（李尹）

▲胡　匪

胡字亦通訓遠。故引申謂遠於事理者亦多謂胡。如胡說。胡鬧之類是也。是。說文直也。从日正。非。說文韋也。（韋說文相背也。背乎正字）是非相反。非之爲韋。猶言韋反正道。胡作非爲也。其但言胡子。非後者。義取共一耳。非匪通用。俗因皆作匪。

▲紕　罽

逸周書王會篇。正西。爲獻。漢書西域傳。賓闐國。其民巧織罽。說文。紕氏人罽也。罽西胡毳布也。（毳說文獸細毛）是紕罽皆西方所出毛布也。今俗謂毛布作呢嘰。望名難以思義矣。

▲四　稱

常文言。四。有概括之意。如四海。猶天下也。四方。猶到處也。四隅。猶全體也之類。稱。爾雅。好也。漢書。刑法志。注。稱宜也。俗謂物配置合宜。或無所不好曰四稱。（讀尺問切）蓋有本也。

▲敲竹杠

俗謂設計欺取他人財物曰……於義無取。當即欺撞二字之長言也。欺。敲。一聲之轉。撞爲竹杠之合音。俗謂詐多言撞。如詐騙曰撞騙。欺詐曰欺撞。故……即欺詐之變言也。

五饑

（隱人）

人有五饑。即。眼饑。耳饑。嘴饑。心饑。手饑。是也。

饑。就是貪的意思。瞧着人家的好東西就紅眼。是眼饑。愛聽人叫哥哥。妹妹。唱桃花江毛毛雨。和梅蘭芳。馬連良。……是耳饑。見到可吃可喝的東西就流嚥沫。是嘴饑。肚皮裡一天到晚地打主意。怎樣能升官。發財。討漂亮太太。是心饑。見了可愛之物。就想順手牽羊。據爲已有。是手饑。眼饑。耳饑。心饑。這都只有自己知道。別人不大能瞧得出。還不致怎麼丟人現眼。惟有嘴饑和手饑。最容易給人瞧不起。然而。嘴饑還比手饑好。寧可落個好吃的名。而不做三隻手。還好。那好。還不如不饑的好。

東郊訪古記

104（小天）

「聖人達海」研究及其墓碑舊址之見聞

（四）達海年譜

是時。燕京被圍。雖危在旦夕。然以有袁崇煥誓死抗戰。太宗不敢輕入。乃以反間之計。誘明帝疑崇煥縱敵謀和。遂遣高鴻中等。與所獲明二太監作耳語。謂崇煥已與太宗有密約。另使一太監佯聽。以告明帝。果下崇煥於獄。祖大壽知之。率軍東歸錦州。太宗以明帝中計。待其自亂。復南趨良鄉固安而歸。旋戰於蘆溝橋。明將滿桂等三十人俱戰死。太宗遣達海賫書與明議和。更以支隊略通州。焚舟克張家灣。再遣達海賫和議書二。分置安定德勝門外。達海因勇於進取。無辱君命。惜明閉關不納。達海無所施其舌戰而還。然自大軍攻入長城以來。所有降官降民。皆由達海以漢語慰勉。將莫大利益。太宗此際。如從部將意見。一舉入城。非不可能。惟大軍遠征。利於速戰。而明軍到處游擊。亦擊關城軍之糧道接濟。一大威脅。爲保持實力。不失精兵。仍採□馬等政策。藉收城下之盟。又因諜報京東北交通之要衝。不得不駐師通州。而勦帶永平薊河。時已十二月末矣。太宗達海等均在通州度歲。未還瀋陽。

象棋名手對奕錄

14

紅　寶國柱

黑　鄧春林

紅先黑後（鄧勝）

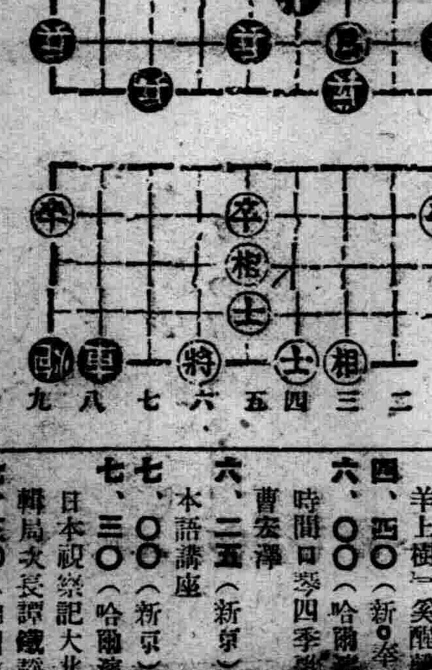

將六進一　車二退八　馬三退二　兵三進一

相五進七（去兵）　砲一平七（去相）（勝）

無線電

放送節目

一月三十一日（星期三）

午前

七、三〇（新京）國歌

七、五〇（新京）先哲故事『董仲抒』

八、〇五（新京）初等日本語講座高宮盛逸

八、三〇（新京）清晨音樂（唱片）

八、五〇（新•奉）氣象

九、四五（新京）建國體操

一一、〇〇（新京）家庭講話春節之意義民生部教化科長孫雅雲

午後

〇、〇一（新•奉）新聞

〇、三〇（奉天）相聲『羊上樹』奚醒塵外一名

四、四〇（新•奉）新聞

六、〇〇（哈爾濱）兒童時間口琴四季讚美將

六、二五（新京）中等日本語講座曹宏澤

七、〇〇（新京）新聞

七、三〇（哈爾濱）講演日本視察記大北新報編輯局次長譚鐵錚

七、五〇（錦州）舊劇『問樵鬧府』錦州放送國劇研究部

八、四〇（哈爾濱）歌唱哈爾濱放送歌曲團唱萍天倫歌劇零的落花等曲

八、五五（哈爾濱）南胡獨奏柳林鶯囀王昭麟

九、一〇（大連）西樂鑑賞楊孝叔序曲一、那古曼特序曲裴多芬作曲二、威廉特爾序曲洛西尼作曲

九、五九（新京）報時

一〇、〇一（新京）新聞

一〇、二〇（新京）蒙古語時間

一〇、三〇（新京）舊劇唱片

勘誤——昨日風景寫眞說明『文祠』二字係『韓文公祠』四字之誤。亟此更正。

(佳木斯)醫科大學籌備委會 於三江省會館開催
田村教育司長及盧省長等均參加

【佳木斯】佳木斯醫科大學之設立籌備委員會、由中央側委員民生部田村教育司長、大平技監、現地側盧省長、矜田次長、高原軍醫部長以及三十餘名之委員並來滿中之京大醫學部教授正路博士之特別出席之下、於廿六日午後二時、在三江省會館會議室、首由田村教育司長致開會辭後、自此開始、並有盧省長、大平技監之致辭、其次由正路博士闡於在日本內地之醫科教育之實情及此缺點等佳木斯醫大設立開陳幾多貴重之意見、次由教育司武岡企畫科長關於該大學設立之概略加以說明後、即將協議事項決定矣、

△田村教育司長談 關於佳木斯醫科大學之設立、今年度中係設立籌備期間計畫於來年度起開學也、且鑑於開拓國策之圓滿之遂行上速養成開拓醫師、然刻因值準備之關係、故可將時期提前、故已決定以法院之新廳舍爲學校約於今年度中即開始矣、當初新學期開始、約在四月中旬故在今日之委員會、尚有改造校舍敷設水道等種種工事上、問題、故新學期決定於六月一日開學也、近來佳木斯醫大之官制即將公佈、關於七年度豫算、已決定經常費七萬七千圓、臨時費五萬圓、至於其他校舍改造費、則另行準備也、入學之資格手續等、在募集要綱中、已詳叙殆盡、最堪注目者豫算授業料之全免與學生一人一個月貸與四十圓也、至於今年度之募集人員約百名、內滿系二十名、日系八十名、日系方面漸着手、而滿系已應募百五十名、故擬自廿七日起亘三日間、在新京、奉天實施大學試驗、關於授業方針、因係日滿共學、故關於滿系、則與日系並有採用最優秀者、故在現在之應募者中、如無優秀者雖二十名以下亦可云、

中堅會員懇談會開催
下情暢達 協和精神浸透民心

【嫩江】查協和會嫩江縣本部、自去年十二月十五日、開設以來、部內工作日益緊張、松崎事務長以下各位會務職員、均以不眠不休之精神、努力奮鬭情形、業誌前報、茲該部一月二十日午後二時、在事務室開催、中堅會員懇談會、當有中堅會員白僕停、董殿忱、王翰卿等二十一名列席、首由王部員說明開催懇談會之趣旨、嗣即開始懇談左記事項、

一、警民懇談會議案準備提出之件(議案十五件)
二、興亞日擴大實施之件
三、勤勞奉仕(嫩江神社清掃)實施之件
四、特別治安工作情報網佈置之件
五、歲末同情救濟工作徹底實施之件

右列各事項逐項懇談下情暢達會場顯現熱烈情況足徵協和精神逐漸浸透民心云、

從儉結婚將興 希望民衆試行

【公主嶺】懷德縣協和會、對於在此非常時局之下、正是一般國民、實行節約之際、是以屢向民衆宣傳、俗禮廢止、婚喪從儉、等等領導、均在高倡勵行中、惟本市各界、深表歡迎、努力推行、故在最近、對於結婚、實行從儉、而男性方面、只就某飯店、簡易禮堂、通知一般親友、擧行新式婚禮設宴一次、男女雙方、亦不過一時應酬、迨至席散即爲完畢、免去從前舊制中、一切忙碌、且能節減經費、似此辦法、頗覺合理、深望民衆試行、不勝期待之至云、

表彰模範社員

【開原】縣金融合作社、於定時總代會席上、對模範社員、擧行第三回表彰、受表彰者如次、一區共兆豐、趙治普、三區劉有田、懷珍、四區戴延周、五區趙連惠、洪仙鵲、六區陳慶豐、七區馬儒、張維誠、

地籍局調查後 定評土地等級

【黑山】地籍整理支局前爲明瞭、本縣下土地之等級起見、特經派員下鄉實行地價調査、由各員等進行之努力、茲已調查完了、現由該局以地價標準、而進行土地等級評定、以資今後有所統計云、

齊鐵局員一行壯擧 滑雪週遊大興安嶺

【齊齊哈爾】齊鐵方面、此次以白阿線阿爾山滑雪場爲起點、在大興安嶺、設定一理想的週遊滑雪路線、一行由齊局員及總局選拔年青的滑雪家篤眞班等約十名組成、向阿爾山出發、以五日間之日程、遍向舊溫泉第三哈姆洛、達拉屋迭湖、白狼阿爾山約七十五公里、晝則作滑雪旅行、夜則宿於苦力採木小屋裡、直至興安嶺尾根爲止云、

警務科長異動

【西安】西安縣公署奉、奉天省公署令開、西安縣警務科長徐明遠、轉勤阜新市警察廳勤務、所遺西安縣警務科長一職、以黑山縣警務科長調充等因、縣當局奉令後其新任西安警務科長吳慶浦、已到安到差徐科長擬於一月廿八日往阜新市警察廳前往任事云、

謀地方治安强化 警署舊年中禁賭

【黑山】警察署長王仲三氏、自榮轉黑山署以來、勵精圖治、不遺餘力、茲以舊年已迫目前、爲期地方治安徹底强化計、特對人民之積習、例年大勢賭要、興安之維持上、不無影響、是以努力計劃、而決施以嚴禁云、

法院調停案件 部定手數料公佈

【北鎮】縣屬法院、近奉地方法院轉奉司法部令對於請求調停案件手數料以該案基本貨務額爲標準而提取之誌之如左、
1、基本債務額2、五〇元以下二角3、壹百元以下三角4、伍百元以下五角5、壹千元以下一圓6兩千元以下二圓7、超過兩千元者三圓8、不能算定前項價額者三圓、

煙捲煤油牛肉 近日又漸缺乏

【北鎮】縣城市煙捲煤油、雖經次第配給、然仍有供不應求之勢、頗感缺乏、而牛肉於此一二日、亦見缺乏、購主多有嗒然而返者云、

齊鐵局員志願從軍 勇往直前令人欽佩

【齊齊哈爾】男兒懸弧、志在四方、乘風破浪、千古之下、令人欽佩英傑、並値此國家多事之秋、正我男兒、發憤爲雄之時、所謂國之興亡、匹夫有責、齊鐵局員、李長河、仗七尺驅、爲國先驅、以國家爲已任、故值此國家募兵制方興之時、於是毅然投筆從戎、作國家中流之砥柱、爲國家募兵史上、現一光明一頁、公忠之氣、令人睥睨、顧吾國民、以李君長河爲前鑑、勿存觚之氣、庶幾近焉、

貸款至期不還 金融社左右難

【錦西】縣金融合作社成立以來、商農貸款、無論信用或抵押、該社均一視同仁一團和氣、如商號之應酬主顧不但日系理事長職員等如此、即一般滿系職員等、更爲周到、有不明者、詳爲指示、即調查時、亦加意不吝教言開導、現因貸款之人償還期、不但越限、更有永不償還者、如縣街之劉春林等四戶、卒未清償、按該社章程、倘有拖欠之戶、例應請求官府督促、下支付命令、該社仍婉言相告、但求償還、不爲已逝、貸款商農不責已之逾期拖欠、反怨該社不貸借款、俗云、左右作人難、該社如貸而不討、職責所關、如欠戶止借、又起怨言、拖欠戶、可謂不量人之悲矣、

教員講習休了

【鐵嶺】縣教育王科長、爲增進教員素質向上起見特通令各教員於二十日一律來城假女國高校址講習原定十二日期滿、不悉何故、於二十六日祗七日間忽停止授課、擧行修了式云、

壺蘆島設滑冰場

【錦西】壺蘆島、壽康大馬路、迤西、近日天氣酷寒、友邦居住商民、均在天然水泡、改滑冰場、藉作練習身体、及兒童戲耍之娛樂場云、

各地方瑣聞

△一匪賊被擒

【新城子】新城子附近東二滿里、戶心屯於一月二十五日、午后四時、忽來一怪漢、僞稱警官、按戶搜查、至老趙家掏出實銀國幣參佰五拾八圓、盡數拿去、起身欲行、趙某用長家、行至中途遇甲長、甲長問係警官有何證明、匪隨將手槍掏出、說此爲證明、言畢騎車而逃、趙某急赴新城子分所報告甲長大呼有匪、衆團員齊出隨匪尾而追、該匪出屯外、行至冰上不愼將自行車滑倒、衆團員齊上、匪當際開槍、將團員李永清佐腿打傷、在此期間郭所長代警士已到、將匪擒住因何將錢拿去、匪云到甲代所問明、該匪係九里溝子屯住、名王會海年二十七歲、隨代八音手槍一支子彈三粒、送交財務處署懲辦云、

△街所配麵粉

【通遼】月之二十七日、街長王忠元、令各甲長集至公會堂、由各街商民、調査明晰、申報戶口冊、按人配給、惟裝目確貨、以杜不均之遺憾、使居民共享王道樂土之皇恩、同慶東亞樂園、免其前弊、市民同沾國家浩蕩深恩、均聞知、欣喜色云、

△金融社貸欵

【海城】本縣金融合作社鑑於農村各戶、當此舊歷年關、家家需款、特傳知各區村長、凡有大照之名戶、經村長蓋印証明後、即可來社貸款、每天地准予貸款百五十元、故該社之門、幾前如關市云、

△張所長勤勞

【彰武】本邑南門分駐所警尉補、張國珍、歷充警差、數年之久、歷在各分所主任、經驗宏富、頗有成績、對於管轄、農商住戶、嚴禁賭局、檢查衞生每到晚間、出入城門、認眞搜查、關於交通事宜、尤能良言勸解、刻在年末不遺餘力云、

△車夫被撞死

【阜新】本市西屯西海喜泊、住戶李樹青、年四十二歲、趕車爲生、於本月廿六日、午前十一時、驅三零六號馬車、行至海州新興橋中、一時不愼、被汽車撞倒、即時斃命、

△關心民瘼者

【蘇家屯】蘇家屯街、商鎮警察官吏派出所、所長楊憲時、爲人精明幹練、堪稱警界老手、自長該分所以來、不過半載、而勵精圖治、凡事無論巨細、必實事求是、以盡警官之天職、而近來對於物價之平抑、尤特別關心、以期造福民衆、蓋該分所管境內、爲各商號聚集之地、值此年關將近、正一般民衆、購買貨物之時、據悉各商號乘機高抬物價、以圖厚利、茲爲防止計、爰於一月二十六日、將各商號召集人、另集至分所、懇切訓示、不得擅自抬高以資整商規等語、此後本街物價可趨平穩、若楊所長者、可謂關心民瘼、飢溺爲懷者矣、

△魔術團開幕

【北鎮】縣安慶舞台、爲古歷年關、歡迎顧客起見特於日前邀到魔術團、藝員楊彩蘭、楊忠海、楊文升等數名、定於月之廿四日、開幕表演一切云、

△警科長出張

【北鎮】縣警務科長胡鐵鏞氏、於月之廿三日、偕同滿、日、出張大顧屯村實施募兵檢査云、

△警協懇談會

【北鎮】縣警協懇談會、每月廿五日召集各關係責任者、及士紳代表開催、等情業誌前報、茲於本月廿五日、又屆開幕之期、故由當局者召集各方關係代表、集中於商工公會、研究一切庶政進展云、

爲謀宣德達情(徹底計) 旗署赴各村實施宣撫

【阜新】吐默特左旗公署、鑒於縣旗合併、初行新旗制、關於縣旗合併意義恐地方民衆多有未瞭、於行政上、頗感隔閡之患、亦容易誤解、兼募兵一項、乃我人民應盡之大職、以上兩事關係重要、茲該署爲謀宣德達情滿蒙民衆明朗化、特編成宣撫班、先後分途前往各村實行宣傳宣撫各工作、此次宣撫定收最大之效果、我旗行政前途當放異彩云云、

宣撫工作目的、
1縣旗統合的意義、
1募兵宣傳

期間一月廿六日至二月三日二班各期於三日間交換之

第一期第一班班長江口參事官
庶務系阿拉土地股長
宣傳系霖沁教育科長
馬場 林股長
第二班班長劉行政科長
庶務系達克理財股長
宣傳系小島地方股長
廳禮欽股長

第二期第一班班長依旗
庶務系金榮棉
宣傳系春山警正
第二班班長霖沁教育股長
劉行政科長
鈴木警尉
岳文書股長
庶務系馬殖產股長
宣傳系劉保健股長
森技士
山田警尉

第一期(第一班)行程表
一月廿六、王府村八家子村廿七日水泉子村舊廟村廿八日福屋地村高東台村廿九日窪力土村
(第二班)
一月二十六日知足山村莊家店村二十七日劉家窩錦村排山樓村二十八日官營子村二十九日黑帝廟村

第二期(第一班)行程表
一月三十日元寶窪村石頭營子村三十一日五家子村六家子村二月一日老河土村
(第二班)
一月三十日蕭山村艾林泉村三十一日梅倫營子村塔子營子二月一日平安地村城鍋村、

警廳年末佈警網

【阜新】警察廳鑒於舊曆年關臨邇、恐宵小之徒藉資騷擾、有防全市治安、益謀安全起見、於所屬海州、孫家灣、新邱、米家窩舖、爲城內、分佈警網、大施戒備云、

殺人者死 聞處刑竟驚絕

【安東】昨年十一月二十五日、午前二時頃、斷勸全市之七道溝住戶張燕春家中、被兇犯徐立德慘殺事件之恐佈五人殺害事件、(已誌本報)不久之後、該犯被獲、於本年一月二十四日午前十一時、在安東地方法院、第一號法庭、提出犯人徐立德、(四十一)、由朱審判長及早川檢查官會審之下宣告死刑、該犯登時顏白在法庭內氣絕廷吏之應急救治、旋即蘇生、自生可惜、奪五人生命、豈可爲一時之血湧、而慘殺乎、當引導退庭云、

警廳規定春節 燃放爆竹時間

【本溪】警察廳長佐藤氏、對于舊歷年末之際備、特別注意、過舊歷年取吉祥、爲滿人積習已久牢固不易更改、警廳有鑑及此、對滿人度歲慶祝、不能破例而加限制、亦不能任其所爲、而妨害治安特經擬定燃放爆火爆竹期間、一月三十一日、(即舊歷十二月二十三日)祭竈日自午前六時起至午後十時止、二月七日(舊歷十二月三十日)除夕日自午後六時起至十一時止、二月八日、(舊歷一月一日)元旦日自午前八時起至午後十時止、二月九日(舊歷一月二日)春節日至二月二十三日、午前八時起至午後九時止及春節遊週、煙火爆竹、仍舊禁止云、

協和會本部組成幹事會

【通化】即應時局之重大變化、及上下官民之所望、依協和會本來之使命、爲期宣德達情之徹底故此次協和會通化本部、決定擴充强化機構、由十四名組織幹事會、至於其發會式、於二十六日午后一時、在省本部會議室擧行、關於左之事項逐行審議了、
一、第三期肅正工作之件
一、康德七年度通化省本部工作方針之件、
一、康德六年度通化省聯合協議會振興之件、
一、康德七年度通化省聯合協議會之件、
一、委員幹事會會運營之件、

募兵公畢歸來 胡科長檢驗

【北鎮】縣警務科科長胡鐵鏞氏、自任職以來即振刷精神、對於地方治安力謀强化、對於警務之改善始終不怠所以北鎮警務蒸蒸日上、加以自今秋、警務股長伊藤豐特務股長田川王佐衞門兩氏、榮轉斯邦後、佐理猶爲有方、我汰冗員、勵行政務、大有一日千里之勢耳、吾邑何幸獲此優良之警長官也、茲聞胡科長、於日前又冒風霜對往大顧屯、前五稜店、大祖屯、溝幫子等街村、檢驗新兵、以重省令而利急務、日昨已公畢歸來竟日又須出張滿蒙、參加至省部隊審會、並聯需一切、看該科長誠可謂之鳳凰覺與夙夜在公云、

渭津警署殊動 悍匪三名被捕

【西安】西安縣境東三區渭津鎮爲、西安、東豐毘連之孔道、警察署長高元善、警務主任入江光治、對於新舊年期間之地方治安特別努力、督飭各分所警察官異常戒備而晝夜搜查、該署管境東渭村分駐所長警尉補陳耀鈞率警士王明安及團員十名搜查、在東渭村福民屯大道中有匪徒二之一持手槍正在攔路搶劫中、陳分所長率警團圍剿、匪人膽敢開槍射擊在未能命中時將匪犯逮捕一、得匪槍一支子彈若干粒帶所訊問名孫德山(三三歲)、住東豐縣楊木林子、嗣將該匪同夥犯于富海、孫潤芝、等一齊捕獲到案、共獲匪三名得匪槍一支子彈若干粒、以上匪犯業經渭津警察署長高元善、警務主任入江光治、訊問完竣於一月二十六日送至縣公署警務科、轉送西安檢察廳依法處辦云、(寫眞)爲功勞之警官等前坐者爲匪人、

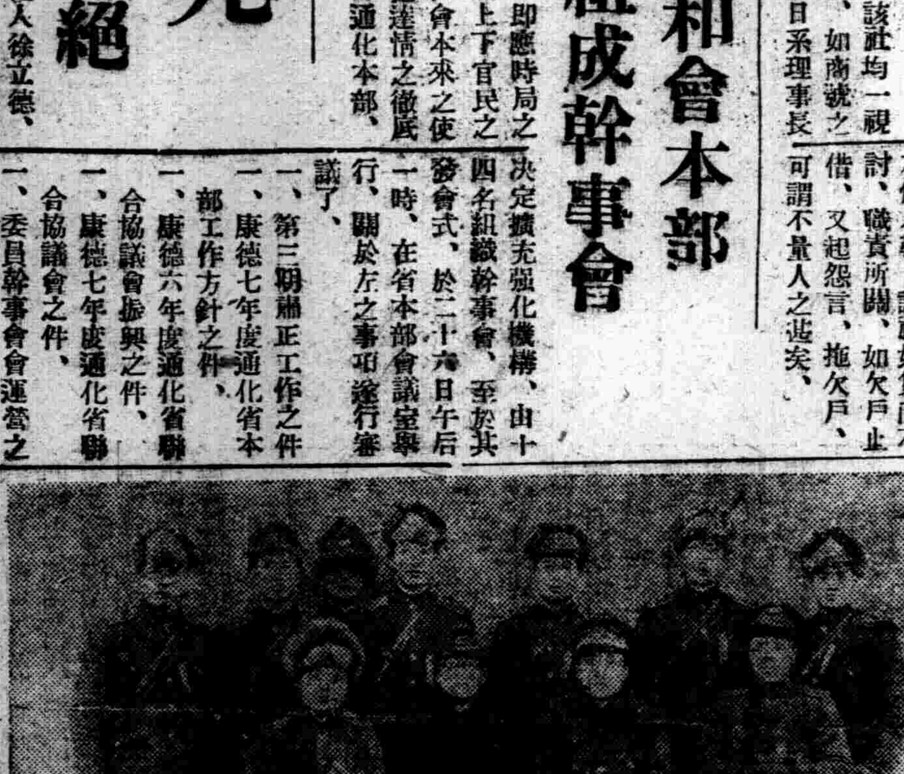

各街村長吏員參加會議歸任

【北鎮】縣公署行政科街村股爲期村務素旨向上起見、及會計觀係會於一月廿五日、召集所屬各街村助理司計、實施七年度會計會議、等情業誌前報、茲該街村長吏員參加會議完了、紛紛各返原任云、

縣署佈告募集

【北鎮】縣公署佈告、募集農村吏員養成所訓練生二十名、兩個月卒業、年齡二十五歲以內、資格國卒業及其同等學力、身家清白素無嗜好者、考試科

日、珠算常識、算術公牘、(餘見前期)每月支薪水十五口試、考試地點、東街興元、成績優良者、民區義勇報名處所行政科、充街村吏員、如有志願者、街村股、考試發表日期、可於二月五日以前、期間二月二十日待遇訓練期間、近畢業證書、及最近四寸月給伙食津貼十元、卒業(半身)相片二份提出云、

民生部當局表彰社會事業團体
哈市推選詠秋代表晉京

【哈爾濱】政府民生部、當局、爲獎勵全國各地之社會優良事業團體及社會事業功勞者、特定於本月三十一日下午二時在新京本部隆重擧行表彰式、聞全國共計二十個團体均受表彰、而哈爾濱市受此榮擧表彰者計有慈善總會、俄人難民救濟會、並牙斯利公共互養兒童會、殘兵救濟會以及滅佛基牙慈善收容所等六個團體、因此如期晉京參加式典、特推選市公署社會科福祉股長馮詠秋氏爲總代表、定於本月二十日搭乘京濱線列車晉京云云

謀教育機構充實强化 當局實施教師大轉勤
務使適材適所俾推進教育毫無遺憾

【黑山】縣教一科當局、爲謀教育進展圓滑、並使適進教學事業之推進、達成本縣教育趣于徹底振興充實機構目的、特以縣下初等教師之任用、力取適材適所計劃、而實施百餘名教師之大轉勤、以期實現、將調轉人員已正式發表云、

溝驛稅捐局調查營業稅

【北鎮】溝幫子驛稅捐局、於月之廿四日、派課長何君股長張永泰氏、以下四名滿北、從事調查營業稅戶收實額調查、以資備查、而重權政云、

攔路行搶者盡落網 人臟並獲市民得安
龍江縣司法股之功績匪小

【齊齊哈爾】當此年末之始、一般跳梁小醜、施其强横手段、肆暴鄉村、居民無寧日、龍江縣司法股長王鳳閣氏、此事深爲痛恨、乃親率部下、不眠不休、義得良好功績、於客臘三日午後十時許、富拉爾基小北堡住戶韓順貴被搶後、龍江司法股長、王君時下、立督部下便衣人員、不畏酷寒、赴各地偵探、結果不負所望逮捕匪人九名、檢擧贓物若干、又去年六月間、富拉爾基大八旗、哈屯門牌六七號住戶李遠義等之被搶事、亦均破案、於日昨送交法院、如斯龍江縣司法股長王君下之人努力、清匪安民、殊令人感德無名矣、茲將匪名及贓物誌下單實林、單鳳林、單有林、郭英傑、郭長生、謝生雲、鄂青保鄂慶保、單海廷、贓物計、七星平槍一枝同子彈三發、槍子平槍一枝、槍子彈七發、小形電棒一個、

牌長督催欠稅 收效成績堪佳

【黑山】前對本縣一般商民戶、拖欠之捐稅、經縣當局、爲整理計、由縣公所通飭各區牌長等、努力督催之、已使令後再無滯欠者、故經按戶催促後、一般欠戶均踴躍完納、收得實效、莫大成績堪爲良好云、

煙捲配給由零賣人零售

【北鎮】縣城煙捲公司、一案與縣近奉稅捐局令、關於配給煙捲問題、由一月廿六日起、凡零售者、均責成零賣人辦理、該聚興順催大宗配給於零賣人、以紹統系而免淩亂云、

車站附近土地 鐵路局將收買

【錦西】車站左近鐵道南之土地早經路局及建設局收買佔用惟鐵道北之地皮尙爲民有據可靠消息鐵道北之土地房屋由車站至電業南之水泡子一帶地方不日由建設局實行收買、所有遷移費及房屋、拆除費土地等項均按公給價、究竟何時入手、尙待証實、

紀元二千六百年慶典 當局籌欵建築紀念碑

【公主嶺】懷德縣日滿當局、鑑於友邦日本、紀元二千六百年之慶典、各地業經、盛大舉行、惟我公主嶺市、日滿兩側之紳商、爲表赤誠賀意計、遂有紀念碑之創立、當由日滿要人、發集四千元資金、建築青石紀念碑一座、竟在公園早已雕成、巍然矗立、富麗堂皇、又爲史記上、放一異彩、惟其建築費內尙、有未納者、亟應召日、遂交協和會、以期結清、但是原額不足、尙須募集故於二十四日、在卍字會招集各委員、量力寄附俾得完成、歷史的新記錄云、

豆油感缺乏

【鐵嶺】市內對於紙烟火柴煤油之飢荒尙未解決而豆油又感之缺乏、鄉間困難甚於市內、望市縣當局、設法維持以濟民生云、

對舊年食豬羊 佈告禁止私宰

【黑山】警察署、茲對舊年中人民、自家食用豬羊、爲防止私宰起見、特于日昨發出佈告張貼市、嚴禁在場外屠宰、倘有故違者、查出定行處罰云、

山東省公署擬定推進興亞運動之實施計劃
糾正民衆思想邁進興亞大業
由省宣傳室主辦以期實踐化

【濟南】山東省公署自去歲三月五日、成立以來、對於一切建設、無不力圖整進、尤其對民衆思想、特別注意、爲此特成立宣傳室、糾正民衆思想以期共同努力、向興亞大業邁進、所有歷來宣傳訓導及民運等項、均由該室負責進行、近日宣傳室主任亢紹庚氏、爲新伊始、且值此新中央政權行將樹立時期、深感一般民衆、對於現代環境、缺乏正確認識、對於廉政推進、不能達到預期效果、特與友邦官憲、地方紳耆、取一致聯絡、擬定『興亞促進運動計劃』、藉以喚醒民衆、對於親仁善鄰眞意、提携反共倒蔣者根本信念向予以正確之指導、以期其實踐化、據聞該項計劃極爲龐大、所定宣傳方法亦極爲完備、內分英文宣傳品、『對第三國人用』、示威運動、飛機宣傳、氣球宣傳、各種講演、電影大會、戲劇公演、各種刊物、大字布幕、藝術標語、及各項慶祝會等、俟準備完竣、即將與各縣分別定期實行、以期達到民衆心意之獲得、一致努力推進建設新東亞云、

縣署佈告舊年末屠宰規程

【北鎮】縣公署佈告、略謂關於民間春節、豬解體、准許節前七日內實施、但須五日前呈報當局、稅云、

煤油鹽告缺乏

【昌圖】近日各鄉農村、對於煤油、食鹽、均感缺乏、[illegible]一般人民、殊覺不安、[illegible]局速籌辦法、[illegible]之福音幸甚矣、

大連時刊
第四三八號
盛京時報大連支社
大連市榮町二番地
電話二一九五六番

航空與防空思想普及 設立研究機關 空務協會本部發會式

滿洲防空及滿洲飛行兩協會支部綜合之下、設立防空及航空上强力的指導研究機關、該機關爲財團法人之組織、名稱滿洲空務協會關東州本部、會長三浦州廳長官、副會長木村遞信局長、坂本警察部長、常務理事、石橋航空會、小林州廳防空課長、以下理事七名、監事二名、評議員百二十四名、常任幹事二名、幹事十九名、更以大津滿長、細萱要塞、井出要塞兩司令官、別府大連市長、今吉司政部長、御廚監理部長、李交通部大臣、大村滿鐵總裁、岩井總軍分會長、高田大連商議會頭爲顧問、二十七日正午、於遼東旅館、舉行盛大發會式、由此邁進重大使命第一步、先此由三浦會長、於二十六日發表關於同會設立經過、並其使命之談話如左、今夕以放送講演、使一般市民理解、並願一般協力今次創立之滿洲空務協會關東州本部、爲近代國家下戰爭時、航空及防空上、最重要且最緊急之指導研究機關、二十七日以財團法人組體、舉行發會式、當此之機、敢以發起者中之一人、聊將設立之經緯、並關於本會之使命等、申明於一般、願州民各位、深有理解並協力、從來滿洲航空思想普及機關惟有滿洲飛行協會、而防空之指導研究機關、則賴滿洲防空協會、而此二團體併存之下、本部置於新京、關東州內、設有各支部、自前年以來、軍部方面、由於廣義國防上起見、意將此二團體併合之下、設一空務協會、倡議後由關東軍爲中心、與滿洲國及關東局三者間、迭次協議、結果以滿洲飛行協會、及滿洲防空協會合同之、新設立滿洲國滿洲空務協會、同時關東州內、亦決定設立滿洲空務協會關東州本部之方針、而從來關於防空及航空上之指導研究事業、則由各團體個別施行、今者以兩者合流、設成團體、以當今後關於航空及防空之思想普及、並指導研究等等云云、

旅順各地廟宇統一 會屯教化指導宗教

旅順民政署、鑑於金州各會屯之寺、廟、宮、觀、祠、庵等滿人關係之宗教指導機關、結成統一後、所得成績良好、因此同管內各地所在之廟宇、亦決行統一、關此各會長召開第一次會議、蓋本案、因舊來習慣頗爲牢固、故欲急速實現、尙須相當期間、惟當局方面、希望極力實現、期使滿人寺廟隆昌、並謀宗教向上發展、藉以協力於會屯教化之普及、實現後將從來之無華者、即沒却本來宗教觀念之寺僧、並以流術迷信爲自己使命等僞宗教者、一掃、養成宗教家素質向上、以香寄與社會之公共事業、以上目的、爲求達成計、定於民政署內、設置同事務所、由學務係及地方係指導云云、

煤炭問題座談會 關係者集合開催

日來天氣暴寒、又加煤炭配給之不足、市民於此寒威之下、共苦不堪言狀、大連市會議員有志者、代表一般市民之輿論、爲向監督官廳及配給當事者、講求現下處置對策、於廿七日午后二時、假大連市會議場、開催煤炭問題座談會、當日泰岡州廳商工課長、宮崎石炭販賣組合長、日滿商事清水係長等皆行出席、對市議員諸氏之質問、逐一回答、結果對於今後配給問題、務求總於圓滑地步云、

寺兒溝商民會 王副會長逝世

大連寺兒溝商民會副會長興順盛主人王緒興氏、爲人率直無私、急公尚義、惟年來事繁任重、積勞成病、遂於一月廿五日逝世、合會商民、不勝悼惜、已卜於月之廿八日除吊、廿九日發引云、

西部大連市 建築繁興

近年來西部大連市、商工林立、管內建築亦因而繁興、據調查本年中同管內之建築中、主要者市營住宅二百五十二棟、建築坪五八六二坪、總延坪八七四五坪、他如一般建築卻比去年較少、統查如下、
▲建坪三三九四五坪（去年二二六一三坪）
▲延坪五七六一三坪（二六八一五坪）
▲工費五九四九一六〇圓（去年三四七三九四四圓）
▲許可件數二七八件（去年二五七件）

長庚療院開幕

市內不老街二二六番地、長庚療院、乃該院院長、療術師林長庚氏所開設、其醫療性質係根據於萬病一源之理、以刺戟鍼療法而專攻、凡內外各科諸病、皆有奇効、林氏歷多年之苦心、盡得日本奧村刺戟鍼療法之秘傳、此次來連開院、乃係大連地方滿人方面醫療界之特有、可謂爲治療醫學、維新創始、將來活人全命、無可限量、聞該院已於一月廿一日開始治療、金州紳商各界、恭送匾額、以爲紀念、聞大連地方有志者、亦在湊辦之中云、

協力於犯人逮捕 街頭七勇士受表彰 防犯週間內行事

一年之中、竊盜出沒最盛時期、莫過於舊正月前後、故州廳警察部並關東州防犯協會、特由月之廿五日至三十一日間、實施防犯週間、以期喚起市民之自警、並謀防犯思想之普及、於此週間內、除大事犯罪檢擧外、而防犯協會、更於週前第一日之廿五日午後一時起、對於由昨年末至今年、曾協力於犯人逮捕之市民勇士、假州廳舉行表彰式、由坂本防協會長、一一授與表彰狀及金一封、以示鼓勵、當日受表彰者、

一、眞金町二之六、下藤小學校四年生野口潔君年十一歲、
二、三河町二三、巴屋質店店員伊藤長太郎君、三十五歲、
三、惠比須町一三質屋小山愼平三十九歲、
四、榮町一、質屋周承武方店員郝仁裕君、二十六歲、
五、放送局火夫周延貴君、三十歲、
六、元町八〇、朝鮮料理店金貴姬、年二十歲、
七、榮町二桑原城士、二十五歲、

以上諸氏、皆係勇於協力捕賊、故有街頭七勇士之稱、今日得受表彰、人皆稱羨云、

協會招考僱員

【本溪】協和會縣本部、近來事務紛繁、人員不敷分配、前曾公示招考臨時僱員、報名投考者甚夥、茲已考試完畢、計錄取李永富、劉宗鎬、馬宗舜、陳福廣、高均齡、趙世珍、關明良、張榮華等八名云、

煤煙燻死夫婦

【阜新】烏龍皋工人宿舍於本月二十六日、有夫婦二人、（姓名不詳）因天氣過冷、夜間臨眠時於室內、用煤炭取暖、煤量過鉅、火燄太盛、二人睡熟之際、竟被燻死、身尤被禁經該管所呈報前來、旗公署派王公醫往驗倂行埋葬云、

木炭檢查規則制定令 各村依照實施違則嚴罰

【本溪】縣公署爲生產木炭之改良與擴張銷路辦理圓滑起見、特制定木炭檢查規則、茲以本行實第一一依照實施、如有違犯者、即嚴重處罰、茲錄原文如下、木炭之改良增產、乃增通林利上要緊之務、爲企圖促進擴張銷路、並辦理之圓滑、則有生產指導之助成、製品之檢查、並共同援出之獎勵等之諸般施設之必要、自不待言、就中以規格之統制、應以施設爲中心、並鑑於管內生產木炭之品質並形狀包裝等、參差不齊、於辦理上殊屬非適、對於維持本縣生產木炭聲價向上之途、深感遺憾、今依另紙發佈本縣制定之木炭檢查規則俾一般之關係者、務須週知、以防犯於未然、並應參照左記事項、向本縣木炭之品質及改良、並規格統一方面、努力邁進、以無辜本令公佈之旨、是所至盼、一普及木炭檢查規至制定之趣旨、爲使一般週知木炭檢查制之趣旨、於各警察署並分駐所、街村揭示外、並利用各種集會之機會、而圖徹底周知、二木炭檢查規則之運用、一、檢查規則第一條第二項、不能認淸爲縣外生產、而以縣內看做實施檢查、但本縣生產木炭之中、有一部爲鳳城縣產、由草河口搬出、然於安東省管內現行强制檢查中、右縣生產之未檢查品、幾乎無之、故於判定上勿誤爲要、二、木炭檢查依照一定之規則、使其調製之、以期生產品、品質之向上一並規格之統一、對消費者以供給得有信用之木炭爲主眼、故於農事合作社、使用熟練裝包之人夫、而木炭小賣商人、或於一旦購人檢查品後、行少量分割販賣、或爲自家用者之調製、不適用本規則之趣旨、勿誤爲要、三、發現有違犯檢查規則時、須向所轄警察署告發、安爲措置之四、檢查員執行職務時、必須携帶（本溪縣木炭檢查之證）管內生產木炭、由農事合作社將農民製出之木炭、選別包裝後、方準一般商民周轉販賣、故於管內生產之木炭、除供自家用以外、務須指導、令其全部納入農事合作社交易場、發現有賣買未經檢查之木炭時、告發於警察署行嚴重之處置云、

友邦聖典紀念 協會組織委會

【黑山】對友邦日本二千六百年之聖典、爲發紀念事業之慶祝、而促進日滿一體常國實現之、本縣協和地區本部、對此即將組織委員會、進行紀念諸事業之慶祝、以期適進民衆協和精神、而達成擴大紀念云、

協本部指導班 實施下鄉工作

【黑山】協和地區本部、茲以預定之目標、爲月前急努力分會結成、故特組成二班、分赴芳山鎭、繞陽河、八道壕大興庄等處、進行指導組成委員會、以促進分會結成、早達實現、茲定于本月二十九日、一倂下鄉施行指導工作云、

募兵實施工作 在國民校檢察

【阜新】處此非常時局下、當兵乃人民應盡之天職、前奉國府命、募兵一項、本旗遵即募集所募之新兵四鄉於各村檢察、本市由國民優級學校檢察業於本月廿七日、一律實施檢驗新兵云、

爲期教師改善 舉行冬期講習會

【公主嶺】懷德縣當局、爲謀教育素質向上、暨促進教師改善起見、特於本月二十三日、舉行冬期教師講習會、並聘請吉林省女子國民高等教諭常鳳閣、担任講師、所有全縣教師、均於日昨報到、當於本日上午九時、在行署優級學校、舉行開會式典、所有儀式非常隆重、首由教育科長高運祺、致開會詞、繼由縣長宋毅致訓詞、略以今天是保教師冬期講習會、借此機會得與全縣人士談話、非常榮幸、可是敝人自到任以來、即注重教育、故此番講習會、敝人很願多說幾句、良以各位既負教育第二代兒童之責任、應本其所得、力求改進、回想新國建設、僅及十載、而教育之發達、業已大放曙光、如身份之提高、薪俸之增加、並且有正式任官之希望、想將來我國教育前途、必有相當改進、故深望各位須具深刻之認識、而出以熱心教育務期盡善盡美、並望各位於講習完了之後、必須努力改進、不負此番講習之意義、況且我國教育、與友邦日本並無差別、第一須尊重皇室、使就學兒童有深刻之敬仰、第二須本日滿一德一心之眞意、灌輸兒童之腦筋、第三須鍛鍊兒童之身體、及精神之訓練、以期作事能以負重致遠、誠如此雖然暫時較諸友邦落後、可是各位若能好自爲之、再以急起直追之精神、自不難與友邦並駕齊驅、故前次訓練、以精神爲主、此番則注重學科、以求其實、故望各位、切實探討、則獲益良多、自能達到希望之目的矣、

警察廳衛生科 佐藤股長履新

【齊齊哈爾】本市警廳衛生科、前任衛生股長牧村氏、榮轉龍江省民生廳社會科勞務股長、其遺缺現由同廳警務科外勤監督警佐佐藤高喜代繼充、日昨新舊兩股長、已將事務交卸完了、各行分別履新云

歲末同情週間

【義縣】義州街爲値此舊曆年關之季、正貧民叫苦之時、所以有歲末同情之舉耳、僅錄行事如次、一、日期、一月十九日上二時、二、地點、義州街、三、主催義州街、四、實施日期、一月二十二日至二十九日、五、同情袋、四千五百個、六、捐欵募集義務戲三天、大人票三千張、每張三角、小人票一千張、每張一角五分、以上各欵、除戲價二百六十元、及宣傳品外、均作救濟貧民事業之用途、

舊年市民福音 每人領面四斤

【鐵嶺】小麥粉自去年十二月實施專賣後、以麵粉在當時尙未運到故未向市民開賣、此次專賣局、以需而孔急之舊年臨邇、對於而粉向市民配給賣與、屆期實行、遂於前日由專賣局及商工公會協商之下、關於舊年市民用面、自本月十四日開始配給、採用發票制、無論老幼完全以戶口爲準、即未歲乳兒亦有領面之實、每人定爲四斤、於配給前、由各分區長向界內民戶送票、如少給時可向官廳控告、配給面之商號、亦以票數爲準、此次無論强弱市民、一律平均吃面、以前不公平之現像、可一筆抹消、庶太平舊歷年云、

戒煙表彰授與

【開通】縣公署奉省令隨頒有省長題頌標旗獎章等品、於一月二十七日、並通知召集各機關士紳、並通知已治愈鴉片癮者、及未沾染者之村民、每屯之代表人、於縣署院內、舉行表彰授與式、首由西山保健股長、將開會之意義、徹底講演、旋即由正副縣長宣講鴉片斷禁國策、及癮者戒除、身体健康、繼而由警務科長詳細解說、謂人民按法減量、按期戒除煙癖、得成優良國民、使一般民衆猛醒覺悟、遂將禁煙成績優良者、授與獎章等、以資鼓勵、而昭民衆之警惕、想諸長官熱心公務佩可謂忠君惠民、殊堪欽云、

石油火柴缺乏

【海城】本縣石油、在前些日子、雖發來一火車、因爲數過少、當時一哄而了、至於洋火、從大城市、竟無處購買、此二物雖微、確爲民間日用必需品、望當局早日辦來、以解上記兩項之饑饉也可

注重舊年治安

【鐵嶺】警察以當此舊曆年末、爲徹底全市安全、並防止犯罪事件發生、特自新年後即繼續舊年警戒刻以期迫、愈關重要、故由警廳聯絡管下各派出所、張非常警網、組特別警邏班、努力活動、對年末犯罪防範可保承少出現云、

麵粉按戶配給 市內每人三斤

【公主嶺】値此舊曆年關、日廹時期、正在一般商民、大宗需用麵粉之際、故專賣署、縣公署、商工會、妥加協議、結果決將運到之大宗麵粉、按照市內住民戶口、每人配給三斤、以爲年中之用、似此辦法頗稱公允云、

專賣局繁忙

【開原】開原專賣局自成立以來、對於食鹽酒精、火柴、等物專賣、一般人生活必需品、對該局多所依賴、乃自十二月一日起始之麵粉專賣、又爲該局辦理、局長敬德峻氏以及其屬官職員等、蠻蠻從公、不遺餘力、茲者十二月份之麵粉、業經配給完畢、而一月份適値春節、與配給委員會、及組合等方面、作種種協議、以期圓滑無遺憾而後已、現在各屬官及職員等、莫不事務鞅掌、十分勞苦云、

梅毒一經治愈 頭重即解消 清晰異常

橫濱市後〇〇信氏談

敝人於二年前曾染患一次梅毒症雖服過各種藥品頭重終未減輕以致記憶力衰弱時生悶氣困難已極某日晨偶見新聞紙上載有豐山院製藥所之家傳治療梅毒藥即購來服用翌日排出多量之黑色大便後忽感頭部非常輕快其後又繼續服用一個月頭重完全解消衰思考力記憶力與前無異夜得安眠完全恢復無毒之健康狀態矣
此皆蒙家傳藥賜與之聖効實不勝感激也該家傳之詳細於最後記載之

梅毒性疙疽 屢屢叢生 始已徹底治愈

東京吉〇〇達氏談

敝人以前曾患過梅毒症以致由面部至項部背部時常生出多數梅毒疙瘩雖實行過種種療法因係慢性終未見効困難萬分前於新聞紙上見有豐山院製藥所有家傳之梅毒專門藥購來服後每日排出黑色之毒便精神特別爽快叢生無數之梅毒疙瘩眼看漸減經一個月後困難萬分梅毒疙瘩確完全治愈矣
顏面之血色轉佳氣力充足此皆蒙豐山院製藥所之家傳藥賜與殊深感謝
敝友人與我所患之病症相同共服後亦見大効不勝喜悅
此家藥之詳細於最後記載之

梅毒侵害咽喉 聲音暗啞 蒙家傳藥之救護

大阪市中〇良〇氏談

敝人於昨年之正月發覺感染梅毒雖施行種種治痛終未漸効遂之侵害咽喉聲音暗啞毛髮脫落殊其驚惶經友人云用家傳藥最効東京豐山院製藥所售賣等情我即迅速購來一個月份服用至二日晨排出多量黑色之毒便愈一日咽喉暗啞稍漸効及至一月左右亦完全痊愈突頭髮已不脫落此時始悉所謂家傳名藥確實奏効不勝佩服之致也
其後又勸其他病者之服用此家傳之詳細於後面記載

因患梅毒 手足疼疹 身體疲倦完全治愈

神戶市遠藤〇〇氏談

敝人於昨年之春季偶染梅毒其後身體疲倦作事無氣力手足時時疼痛驚惶中服過種種之藥物均未漸効週身不舒不能隨意動轉困難已極殊深憂慮其後讀新聞紙上有梅毒專門藥家傳之記事非常適合敝人之病狀即迅速購來試服至二日晨排出多量黑色大便身體非常輕快至一月後終日憂慮之身體疲倦及手足疼痛完全治愈精神恢復能充分操作事務矣
此家傳藥之詳細於後面記載之

多數難醫之梅毒病者均獲救護 梅毒專門之家傳藥 博得効果卓著之榮譽

如患有梅毒即感頭重疼痛聲音暗啞頭髮脫落疙瘩手足疼痛或身體疲倦困難者用後効果顯著無論慢性惡性均能將毒物解除痊愈博得同病者贊賞之家傳名藥本院存有一般難醫之梅毒患者實不堪勝數本院並非牟利主義務希試用爲服此藥分丸藥散藥二種內服藥特殊漢方强力劑最適合體質於一兩日內可排出黑色之毒便精神百倍其後頭腦淸晰聲音淸快毛髮止脫疙瘩亦消失手足疼痛疲倦均告痊愈元氣充足完全成無病之健康身氣色轉佳動作輕快即能操理事務矣不但効果最佳並不傷害胃腸索取說明書當即奉贈欲定購藥按實價奉上
丸藥半月分及散藥半月分兩方合劑一圓丸角兩藥一個月分二圓九角送費五角依代金引換即可寄送但按代金引換手續定購者務請將送費五角預前送下爲盼

東京市本鄉區森川町百十一
豐山院製藥所
振替東京八五七二番

雲閣電影院

北市場

三十日 三十一日 驚人貢獻

馳名全球 奇技絕倫 大力士

薩摩瀉十郎

表演可飽……完全罕見奇技 觀衆們的眼福！

每天日夜三場

表演節目

看得你·觸目驚心

能使你·稱奇叫絕

1 地上鋪啤酒瓶十餘個身躺其上身上再壓二三百斤重大石頭、用大鐵錘任意錘打身上石碎身下瓶碎而人毫不受損傷……
2 十片洋灰瓦摞在一起用頭一撞瓦能粉碎、頭無損傷……
3 全身脫去衣服、刀劍隨意砍其身上不能出傷……
4 用一寸寬三分厚鐵板、用手能隨意曲折如泥
5 用繩捆身數圍一運氣、繩皆折斷、
6 一寸五分厚木板、五寸長洋釘用手能揷人毫不覺力
7 還有其他絕技筆難盡述、請來一觀、便知言之不謬也

誌大力士在本院只演二天絕不續期機會請勿錯過

同時電影 人海遺珠 主演 黎莉莉 黎灼灼 韓蘭根

四千金

明星公司出品 有聲對白巨製

二十九日 三十日 卅一日 公映

主演 黃耐霜 白楊 舒繡文 龔秋霞

年末優待樓上下一律兩角

天光電影院

映期 三十日 卅一日 二月一日 三天

藝華公司出品有聲對白巨片 （掌上珠）

主演 范雪朋 李明 徐琴芳

優待半價証今日有効

注意 下期映 舊曆除夕開映新片 紅粉飄零 主演 路明 明星公司出品

南洋影業公司 彈性姑娘

梁雪霏主演

三十日 三十一日 公映

下期放映 密月快車

奉天商工銀行

本店	奉天市瀋陽區一心街六段第九十八號	電話代表 四－三〇一一
十間房支店	奉天市大和區康莊街三段第四十九號	仝 二－一〇七八
商埠地支店	奉天市大和區揚武街三段第三號	仝 二－三九六一
平安通支店	奉天市大和區平安通第十三號	仝 三－四六三一
哈爾濱支店	哈爾濱市道外正陽八道街	仝 八－五一一一
鞍山支店	鞍山市北三條町三六ノ二	仝 三四三二一

營業項目
（存欵） 定期活期通知特別活期各項存欵
（放欵） 不動產抵押商品抵押貼現等
（匯兌） 國內國外電匯票匯
（其他） 代收欵項及其他一般銀行業務

感冒治療藥 舒服靈

經濟與產業

東滿洲之交通
日本開拓民之關係

東滿之資源

東滿四省之資源的構成、今日爲第一期、綜合整理之關係、負今後之建設爲多、共平野地帶農產資源爲天然的富庫、土壤等有構酸加里、自然的條件爲最佳、鐵道基準之沿線農產資源之中心市場的構成如左、

△間島地方
延吉、汪淸、琿春、和和、安圖、

△濱綏線地方
阿城、延壽、珠河、葦河、穆稜、東寧、

△松花江下流地方
木蘭、東興、通河、鳳山、湯原、蘿北、綏濱、同江、寶淸、富錦、方正、饒河、撫遠、

△國佳線地方
寧安、勃利、依蘭、樺川、

△虎林地方
虎林、密山、

地方別	面積（千陌）	收穫呈（千瓩）
間島	三四、	一〇一
濱綏	[illegible]	[illegible]
松花江	[illegible]	[illegible]
國佳線	[illegible]	[illegible]
虎林	[illegible]	[illegible]
計	[illegible]	[illegible]

一、觀主要作物之收穫
估全滿收穫量之十分

大豆、豆類、高粱、粟、玉蜀黍、小麥、水稻、陸稻 [figures illegible]

此中、水稻、比全滿收穫量、四三萬噸、約四分三、係該地方之產出、

然開墾餘地頗多、隨今交通發達、移民之增加、街村建設之增加等、新日本建設之日、可期待者爲多殊佳木斯中心農業地開拓、對東滿四省之開拓、寄與者爲多、其他畜產之發達、隨伴農村發達、有多大之將來性、年產一千年以來爲著名的漁產地、鏡伯湖各河川之淡水魚之產量爲頗夥多、北滿著名之魚產資源各河川之狀況如左、

△松花江水系
流域五十萬粁、由哈爾濱至新甸、三姓、佳木斯、富錦、一帶爲漁場、產出淡水魚如左
鮎、草根魚、鯉、鯰、于條魚、鰲花魚、鮮頭魚、鰱子魚、黃魚、鱸、青物魚、捻魚、馬口魚、

△烏蘇里江水系
鮭、鱒、之鹹水魚之產出爲著名、漁期、自九月十日三週間有二萬尾之產出、

△黑龍江系
鮭、鱒、タイメン白魚、細鱗魚鰱子魚、鰻魚、鮎、草根魚

△興凱湖
鯉魚鯽魚、鱖魚

△鏡泊湖

工業 （牡丹江）
製粉、釀造等、雖未到大發達時期、三江省之鶴立、東安之蜜山煤礦、隨伴人文之發達、該地工業基地之建設、勃興爲頗期待、特牡丹江附近隨伴水力電氣建設、牡丹江工業地之開拓、對今後之東滿產業、得期待新生面之打開、其他間島省鐵產資源等、東滿自身之產業機構、新發達之日期待爲多、

一、交通開拓

東滿四省之交通網中心、爲牡丹江鐵路局、其所管線一千二百基羅、除一面坡以東之舊北鐵、他悉係事變後建設、所謂爲新線、鐵道總局、鳳鑑東滿之特殊關係、努鐵道局之特殊型態的經營之創拓之新交通網建設、共特徵水運及自動車路比他地方、存於綜合的發達之點、

（甲）鐵道水運自動車之發達概念

東滿四省之鐵道主力路線爲圖佳線、係圖們佳木斯連結之幹綫、今更延長達蓮江口、而連絡興山鎮及鶴立之諸驛、爲今日注目之拓殖綫、又爲國境綫、林口虎頭間之虎林綫、綏芬河哈爾濱間之綏濱綫、於圖們、結圖佳綫之京圖綫等均爲重要的路綫、爲圖佳綫之交叉綫、期開拓鐵道之機能發揮、又水運、由哈爾濱、出佳木斯、經富錦、流入黑龍江、係滿洲水運之重要幹綫、沿途之主要埠頭爲三姓、蓮江口、佳木斯樺川、富錦黑河等、該各埠頭之移出入貨物移出五〇萬噸、移入十一萬噸移出超過陽驛之發送噸數、到着安東及營口爲西通、而爲最近交通路、發達之者、係自動車路之開發、共區間、一、興山鎮、蘿北、綏濱、富錦線、二、同江、富錦、佳木斯線、三、富錦、寶淸線、四、富錦、沙崗佳木斯線、五寶淸、與凱、東安線、六依蘭湖南營線、七、湖南營千根小石頭河子線、八依蘭勃利線、九勃利桃山線麻山梨樹鎮線一一、梨樹鎮平陽密山線、一二東安密山線、一三山市沙蘭鎮線、一四新安鎮寧安線、一五綏芬河東寧線等之諸自動車路連結鐵道、作東滿全体之新交通体系、

（乙）拓植移民之發達概念

此交通網爲基準、觀發達之拓殖移民史之現狀、滿洲事變當時、爲滿洲移民地之先進、由開發之佳木斯移民一帶、亘全線新移民工作、遂顯著之發達鐵道全線、續出移民地、今一瞥主要移民如左

△佳木斯附近
興山鎮、湯原、福島、宮城、茨城、熊本、東北

△第一次彌榮移民地
千振、伊勢、第二次千振、七虎力、勃利、

△林口附近
林口移民村 古城鎮農村組合、第六次龍爪、仙洞農林組合

△牡丹江附近
安牡丹江、寧、山市

第六次 龍川城 子河、永安屯、黑台、朝陽村密西、穆稜、哈達河、東海山信濃村、南五道崗北五道崗、西二道崗、五人班、東二道崗、黑咀子、淸和、虎林大和村、饒河

自第『次至昭和十三年（第八次）開拓民之入植、全綫達八十餘地、本年期待百餘地突破、日本內地色調之濃厚的新開地、將見展開、其成果可見者爲多、滿洲移民地中、爲代表的日本農村之構成地帶、又爲農村婦人團結之地、集全滿之視聽、入植戶數之增加、開拓地之擴大等、着着進其步、無人之荒野、依明朗的人文、將向新建設、迨今日建設之移民地發展概況、對東滿全体爲發達、奮鐵道之全綫、鳳日本移民爲自力屯營之起見、係開拓之地帶、防止匪賊襲來、傍農耕而在東四省之地、始開拓和平移民之境地、蓋四省之移民地開發、日本民族滿洲事變後費八年之歲月、爲根定化之地帶、勿論迨今日之和平地帶建設匪團之襲來不絕、屢次對戰之而超死綫更爲甦生之地、詢爲日本民族大經營歷史的地帶、爲東滿四省開發史之第一受哈爾濱水系及北鮮三港開拓之新進展力、今東滿四省、當面入心稠密之開發期、於昭和十四年現在關于東滿洲之日本移民地落、表示左記發達实

一、興山鎮佳木斯間、
第六次集團開拓民（東海林、東北村、靜岡村、茨城村、福島村、宮林村、熊本村、四合屯村、

二、佳木斯勃利間
佳斯區分青年義勇隊自營訓練所彌榮第一集團開拓民、向佳山開拓農民輸部養成訓練所、八虎力第一次集團開拓民、千振第二次開拓農民第八次開拓民（林木台、公心集七虎力、小八浪大八浪）太林子青年義勇隊甲種訓練所

三、滿原依蘭間、
第八次）（三道溝、窪丹山、酹東鎮

四、依蘭附近
第八次 移民地（北靠山屯、馬大屯、小古洞、太古洞、太平山、大羅勒密

五、方正上流、
中和鎮集團開拓民、松陰林業移民、南平陽川甲種訓練所、元寶鎮第七次集團開拓農民

六、木蘭榮
第八次集團開移民（新立屯）家屯、老石房、王家屯自

七、勃利牡丹江間
虎山青年義勇隊開弩訓練所、青山全上、古林林業民拓民仙洞林業開拓民擇林開拓農

八、綏濱綫牡丹江以西
土城子青年義勇隊、太嶺全上

九、虎林綫
第七次（晴和、黑咀子）第六次（東二道崗、西二道崗）、六人班、北五道崗南五道崗第五項（信濃黑台、朝陽屯、永安屯、哈達河、城子河山揚）木青義勇隊自壽訓練所龍第二次開拓民

一〇、間島省內
三岔林業移民、新秋田林業移民

一一、哈爾濱一面坡間
哈濱青年 義勇特 別訓練所、滿蒙開拓農民幹部養成所、天理村、阿城、略農八紘村、新潟宮木、帽兒山、新潟蒲原大泉等

一二、一面坡附近
三股流、六道太青川龍王廟、大平川小山子東山子一面坡特別訓練所、周家營、四順堂福井村

計八十集團村

以東滿洲之移民地建設之狀況得推知、蓋東滿洲、滿洲國內中日本民族基日本式風習、開拓新移民之重要地也、建國以來至昭和十五年八年間之發展洵爲驚異的對照也、（完）

中銀貨幣發行
再呈急激膨脹

【新京】月中頃以來逐次膨脹情勢之中央銀行貨幣發行額、俱與月末接近、二十六日漏入之發行額比前日、有百萬圓之增加、昨年末之最高發行額有六億六千萬圓之膨脹、而紙幣六億二千六百十二萬二千圓、比前月百七十九萬二千圓爲加增、彌貨又爲三千四百三十四萬圓、爲十二萬二千圓之增加合計六億六千四十二萬二千圓紙幣通貨、貨幣發行額達前年之最高發行額比十二月二十七日之六億六千八百三十五萬三千圓、僅以七百九十三萬圓方低之程度爲發展、膨脹原因俱與月末接近、開始移動、蓋基月末決濟金、特產之出貨亦於舊正之際、遂時爲圓滑化之證據、爲一樂觀材料於例月二十五六日頃爲最高呈、收縮傾向然今月加特產金需要、舊正決賬金有幾分之勤向急速的收縮、不能預想又反映該狀勢存欸、五億八千萬圓程度無大變化、貨欸八億三千二百萬圓、比前月爲一千萬圓之增加、年末之七億台已爲突破、最近之最高記錄之事實值注目、

昨年貯蓄增加額
七十九億四千萬圓

【東京】依廿九日大藏省發表之貯蓄增加公表、自昨年四月至十二月九月間之貯蓄增加額達七十九億四千百萬圓、比前年度之同期間中增加額五十六億四千七百萬圓、爲二十二億九千四百萬圓之增加又前年度一年間之增加實績七十三億三千三百萬圓經過之好成績、爲表示、依以上之貯蓄趨勢、年度百億貯蓄目標達成上大体得其實現、

陸海運統制令
決今月末施行

【東京】基昨年末之總動員基審議會決定之總動員法第八條陸運統制令並同法第八條第十九條海運統制令對二十六日之閣議有付議決定爲今月末施行

日滿華貨物連絡
運送規定一部改正

鐵道總局、今次改正日滿華貨物連絡運送關係規定之一部自二月一日爲實施今回之改正、依鐵道省線並華北交通會社線之關係規定改正、主要點如次

一、於華北交通會社線對從來之假營業線總開始本營業

二、於此機會、滿華間連絡運送經路中如古北口經由

三、華北線之運送取扱線擴同社所管線全線之要綫

小麥廿四萬袋
輸出方針決定

【東京二十九日發】國日本內地小麥粉向華北出輸昨年十二月以來呈一休狀態、最近依興亞院及農林省之斡旋、十四萬袋之輸出爲決定、右依二月上旬之大連汽船東嶺丸爲裝出者各別配付如次（單位千袋）日清一〇五日日本一〇五日本一〇〇日東二五昭和一〇

雄基肥料
配給會社

【雄基】肥料之一定收買與配給統制之雄基肥料配給株式會社、愈愈來至二月一日營業開始之農林省基於臨時肥料配給統制法之規定、其必要省令以三十日付官報、公布決即日公布依右受雄基肥料配給會社之統制者、差當爲朝鮮物產較餅及大豆油餅

森永牛奶粉

完全母乳代用品

用法簡明 用開水冲之 即可飲用也

阿波共同汽船部
▲開往芝罘威海仁川 和源丸 一月卅一日
▲開往天津 長平丸 一月廿七日
▲開往芝罘 第十八同共丸
▲開往仁川鎮南浦 第三壽丸 一月卅一日
電話二一五〇〇一番 阿波共同汽船會社

大連汽船出帆
▲開往靑島上海 ●大連丸 一月三十日 ●奉天丸 二月一日
▲開往天津 ●北京丸 一月三十日 ●遼河丸 一月卅一日
上海航路上午十一時開船改爲正午
一台灣航路下午四時始改爲同五時
芝罘威海衛淸津雄基船票發售處
日本國際觀光局奉天支局大和旅館出張所
城內分所
電三一四六一一
哈爾濱新京各日本觀光局

廣東馳名 烏鷄白鳳丸 婦科聖藥

主治 婦女經血不調經血超過或不正成塊 ...

減價 廣東金製烏鷄白鳳丸每盒二百五十粒定價五元現因推廣銷路起見減價每盒售三元每打只售三十元外埠函購不加郵費 貨欵先匯照寄不誤 總經售哈爾濱道外十五道街

安堂烏鷄白鳳丸係用科學製法配成且本藥非比舊式密丸腐敗恐致小丸日久生蟲而有害也並經共滿洲國衛生技術廠化驗濟江省長許可

金勃先藥房啓 電話四八三九番
代售處 奉天大成藥房、奉天站前全藥房 ...

康德七年度招生
一、募集人員 第一學年 一五〇名 第二學年 若干名
二、入學資格 第一學年 有國民優級學校卒業並同等學力者 第二學年 有國民高等學校一年修了以上之學力者
三、報名期限 迄至康德七年二月十五日止
四、報名手續 （一）入學願書（本校所規定之用紙）（郵券二錢封入申込事）（二）報名費壹元
五、入學試驗及期日 （一）國語、算術 口頭 試問 二月十七日 （二）體格檢査 二月十八日
六、校址 奉天市大北邊門外中央馬路 電話（四）三〇九五番
民生部認可 瀋陽商業學校

對與中下商工家通融借欵
東省實業株式會社
奉天市浪速通三十一番地
新京市大同大街東拓ビル內
撫順西九條通五七昭盛號內
哈爾濱地段街東拓ビル內
陝山北五番町三一 寶谷公司
希望借用者不需介紹人請直接來社接洽

奉天省長認可 奉天女子打字專門學院 招生
（原名）奉天打字專門學校 添招新生 打字員專門養成所 速成班 普通班
本院內容
打字機添置 康德六年分各機關流行使用之打字機添置增多
講義改善 本院講義之優良早有定評茲爲貴合應用全部改善
練習時加多 練習時間以期速於成功 學以致用使學生加多
宿舍特備 舍隨到隨收 優待外縣學生特備宿舍
校址奉天市大南門裡

滿洲國赤十字社救護看護婦生徒募集
一、資格 日滿人十五歲以上二十五歲以下國民優級學校（日人爲準此之學校）畢業或有同等以上之學力者（含本年畢業者）
二、募集人員 日本人約七十五名 滿人約四十名
三、教育地點 奉天 哈爾濱 錦州各赤十字社病院
四、報名截止日期 二月十五日
考試日期 三月二日
考試地點 新京本部 奉天 哈爾濱 錦州各赤十字社病院
五、考試科目 一、身體檢査 二、學科試驗（甲）國語日本人爲日語滿人爲滿語或日語（乙）數學（丙）理科 三、試問（以上之學科試驗均按國民優級學校畢業程度）
六、費用 全部由本社負擔另外發給津貼及被服等
七、報名之方法 連同採用願書附具學校畢業證書（在學證明書）戶籍謄本（滿人爲身份申告書）及像片向本部或新京奉天錦州哈爾濱赤十字社支部提出之
八、其他 畢業後在赤十字社病院勤務最初月薪平均爲四十圓乃至六十圓
關於願書之格式及其他詳細事項可向最近之赤十字社支部訊問
新京特別市北安路五〇一
滿洲國赤十字社

「丈人看女婿」

「越看越有」

這女婿當然不是那些面患皮疵或頭手頸項生有疥癬之女婿君若因皮患在社會或親戚間不能引人快感而反惹人厭惡君自欲迅將皮患消除而恢復固有之美觀若然則可賴如意膏以迅收滿意之效果
科學療膚專藥如意膏除面疹面疱酒刺粉刺以及各種疥瘡功效迅速且爲治療濕疹疥癬爛脚爛腿等等之無上妙品此藥膏涼膚止痛消毒生肌爽適有效凡割破灼傷燙傷跌損或其他皮面浮傷均善治之
各藥房皆有出售或逕向上海江西路四五一號韋廉士醫生藥局函購代理處奉天和記洋行購賣

雙層化積膏
萬靈虎骨酒
特製至寶三腎丸
筋骨疼痛 四肢麻木 腰腿背痛 風寒濕痺 胃脘腹痛 五積六聚 多年痞塊 腎寒癩氣 婦女血積 經血不調 經閉白帶 每份一圓五
足手拘攣 筋骨麻木 中風中寒 痰痺癱瘓 半身不遂 腰腿背痛 心腹疼痛 圓寒痛氣
陽痿囊縮 婦女血寒 子宮寒冷 每瓶三圓五
精關不固 夢遺自遺 陽痿早洩 房勞過度 腎虧腰痛 精神萎弱 精乏髓空 氣力短捉 經神衰弱 淋濁疝氣 下元虛冷 每盒四元
奉天省許可訖 外埠函購滿五元不加郵費虎骨酒半打另郵須通火車處代金不郵
奉天市鐘樓南 德潤堂藥局發行

ウテナクリーム 烏帶娜雪花膏
造成色白 靑春之美肌用此雪花膏爲第一等係用由於生檸檬取出之强力美白素所配合之原故也
保護肌膚 被寒風之侵襲皸裂消而皰及肌膚色黑養成美麗之靑春肌
入浴洗面後豫防肌膚粗糙化粧底下用

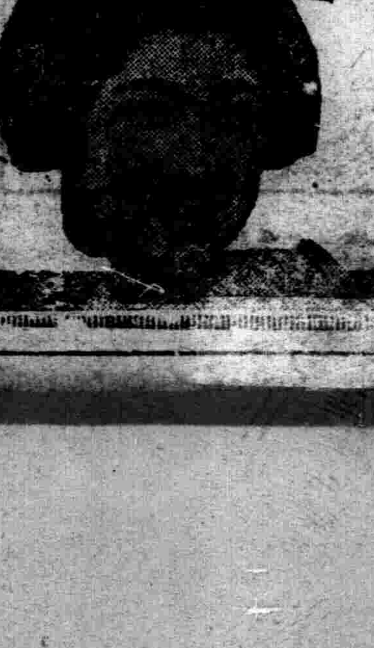

廣告事務請通 電話二一二〇二二

オキャク ゴッコニ グリコヲ タベル

性美膏 患早洩病者敢確實効果 防止早洩藥（外用）一元二角二元 精力減退之人必備 回春聖藥
桃夢（一圓二角三圓） 奉天加茂町十六番地 木村商行

染髮藥（るり羽）
露麗髮
安全且神快染法更容易 高級染髮劑！
本品是依於日本最有名譽之高級染髮劑、丟其性能、因將白髮赤髮、染成潤黑而自然的美髮、並其特長是爲迅快乾上、染後雖用任何法洗之、卽不褪色、故絕不汚損衣服枕衾、可保長久日期、不論何人均可安心而能獨自使用誠可謂劃紀的優良染髮劑也、名播四海、暢銷宇內 作染毛皮用尤爲相宜。

製造發賣元 偕和貿易株式會社藥品部 日本 大阪市・東京市
滿洲國總經理 日本寶藥株式會社 大連・奉天・新京・哈爾濱

北海之掀天波浪

歐洲戰起、殺聲震地、德自席捲波蘭、即調軍西征、與英法鬩峙、然挺矛相持、久成僵局、獨於海戰、酣烈非常、英封鎖綦嚴、德拚命衝撞、其潛艇神出鬼沒、威脅三島通商、英惟通令嚴拿、而巨雷爆彈、仍轟轟不絕、尤以北海鏖兵、硝煙瀰漫、風濤險惡、波浪掀天、時見巨艦沉水、血濺洪流、角逐方酣、究不知鹿死誰手也、

『北海之雄』之德國潛水艦

德國潛水艦內部（左）司令塔（右）在艦內用膳之乘員

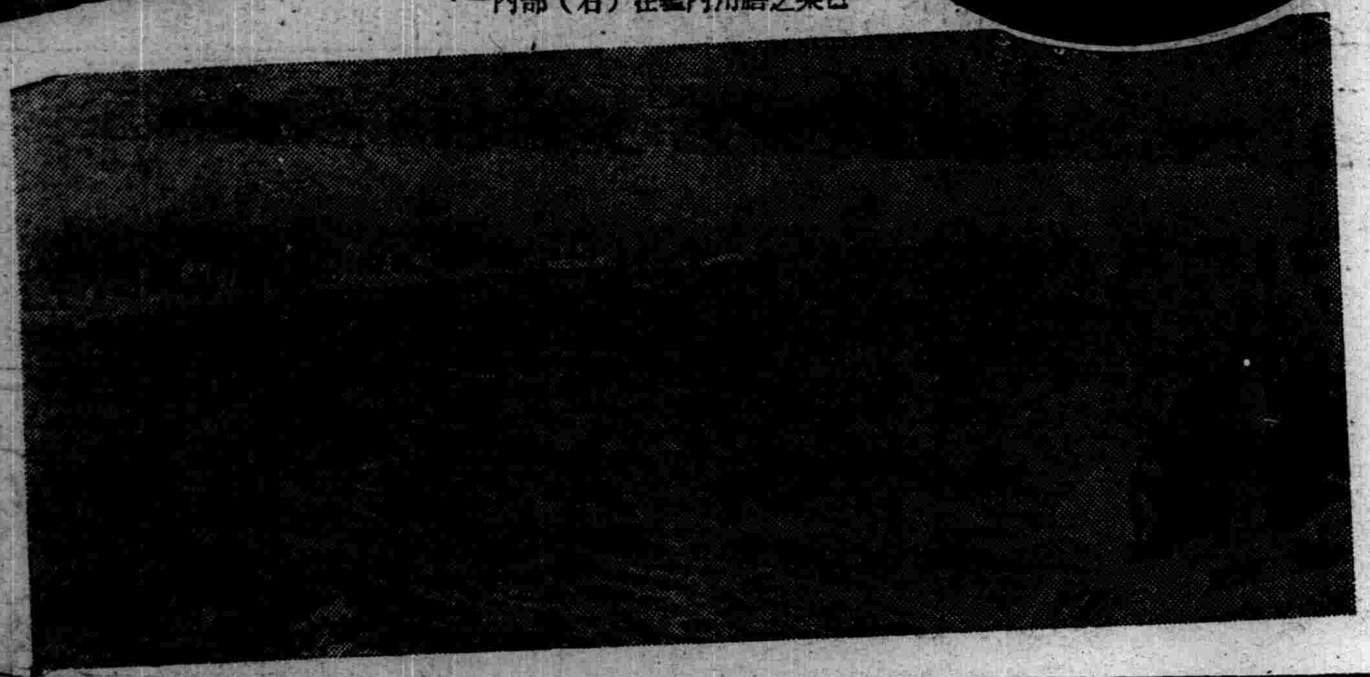

艦艇衝鋒前進之德艦隊

英海軍主力艦隊一齊射擊

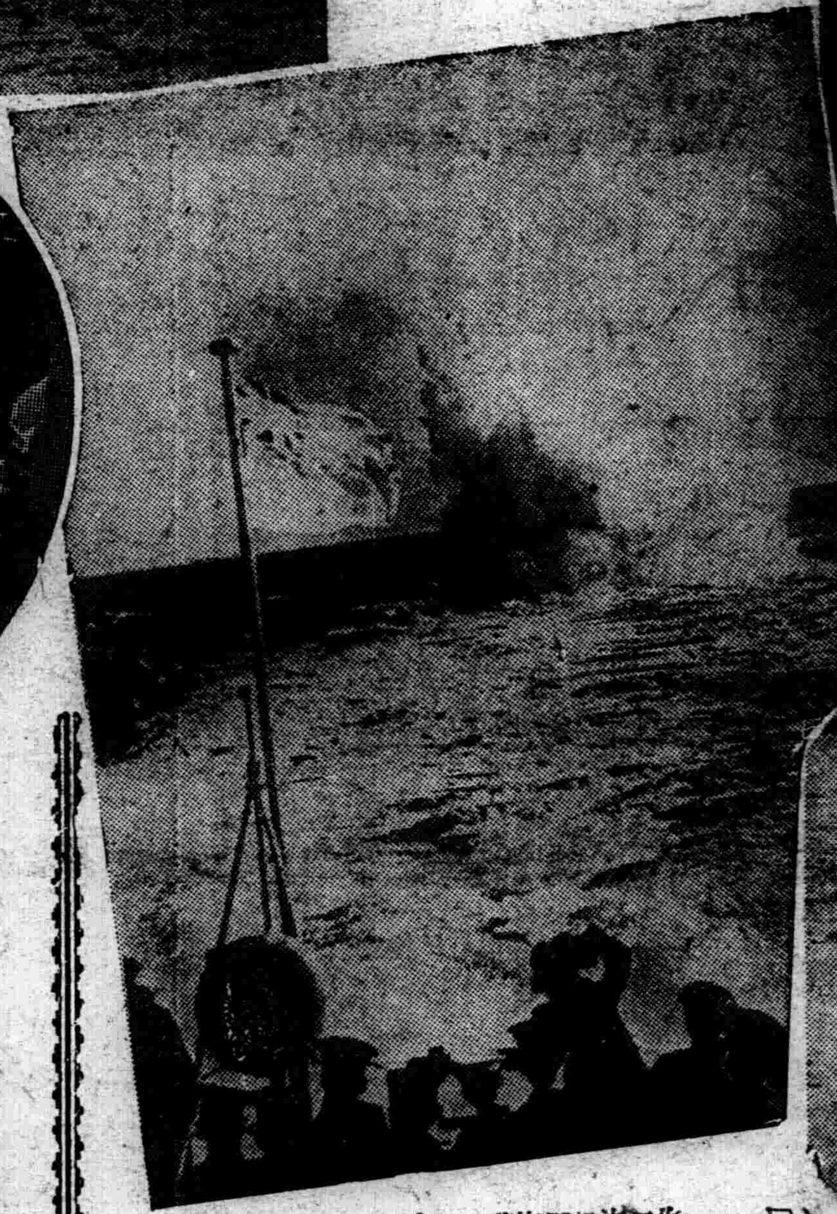

英海軍掃海工作（左）準備擲入（上）爆雷在海中爆炸之情形

國樂唱片

CORONA

恭賀新禧　偉大出品

國樂唱片六期出品

老生

馬連良　春秋筆　頭二段 K173

余叔岩　伐東吳、打侄上墳　K171

余叔岩　沙橋餞別　頭二段 K172

言菊朋　二進宮　頭二段 K170

生旦合

小楊月樓　楊菊笙　合唱　頭本狸貓換太子　頭二段 K168

京韻大鼓

劉寶全唱　審頭刺湯　頭二段 K169

流行歌

文麗　石音　合唱　秋愁　傷春怨　K174

文明　杜麗　合唱　花木蘭　頭二段 K175

定價壹元陸角

歷史的佳片

余叔岩平生之傑作

宣傳日久現已出世

國樂大衆盤第九期

武生大面合

馬德成　裘盛戎　合唱　連環套　頭二段 C20145

丑旦合唱

宋德珠　華世麗　合唱　鋸大缸　頭二段 C20154

三弦

盧成科　孟姜女　步隊號、馬隊號　C201·6

時調小曲

張婉華唱　大姑娘要婆家　頭二段 C20147

京東大鼓

劉文斌唱　劉公案　五六段 C20148

劉公案　七八段 C20149

樂亭影

張繩武唱　六月雪　頭二段 C20150

張茂蘭唱　拜壽算糧　頭二段 C20151

張茂蘭　王玉峰　合唱　天河巧配　頭二段 C20152

張繩武　張茂蘭　合唱　義友相逢　頭二段 C20153

定價壹元壹角

冷症一服立覺暖和

這並不虛說是個真正實事哪

因爲婦女的冷症、根本由血液混汚、引致血行不調所致、一切婦女病、亦由斯所發生、而或者漸自惡化。覺冷、這就是婦女唯一的勁敵呢！

請就喝一碗中將湯吧

立時可覺像肚子中懷在暖爐似的溫氣、血液中的病毒、和疲倦素、完全排得一空、清淨而且旺盛的血液、周流渾身、所以身體各器官、尤其婦女獨自的器官機能、漸自旺盛活動、不由之間覺得強旺活力、鮮明精神、必定使你吃一大驚了

有中將湯一碗、今天又可以抗得寒冷、加得一層快活！

CHUJOTO

婦科靈藥

中將湯

如此症狀若要 請速服 中將湯！

總行　股份公司　津村順天堂

本店　東京市日本橋區通三丁目

支店　大阪市南區長堀橋筋一丁目

（定價）五角　壹元　貳元　參元　五元　拾元

◆各地藥店藥房均有代售

15—16